

ROMÂNIA
JUDEȚUL SIBIU
CONSILIUL LOCAL CISNĂDIE

HOTĂRÂREA NR.....

privind trecerea unor imobile-terenuri din domeniul privat al orașului Cisnădie în domeniul public al orașului Cisnădie

Consiliul local al orașului Cisnădie, întrunit în ședință publică ordinară în număr de ___ consilieri la data de 24 aprilie 2025;

Analizând Referatul de aprobare nr. 7641/19.03.2025 întocmit de inițiator și Raportul de specialitate nr. 7642/19.03.2025 privind trecerea unor imobile-terenuri din domeniul privat al orașului Cisnădie în domeniul public al orașului Cisnădie, întocmit de Direcția tehnică;

Văzând avizul comisiei economico-financiare, agricultură, programe de dezvoltare, mediu și turism nr.04.2025, avizul comisiei tehnice, amenajarea teritoriului, administrarea domeniului public-privat, gospodărie orășenească și comerț nr. .../.....04.2025 și avizul comisiei juridice, ordine publică, sănătate, protecție socială, învățământ, cultură, culte, tineret și sport nr. .../.....04.2025;

În conformitate cu :

- art. 3, art. 4, art. 6 și art. 7 din Legea nr. 199 din 17 noiembrie 1997 pentru ratificarea Cartei europene a autonomiei locale, adoptată la Strasbourg la 15 octombrie 1985;
- art. 121 alin. (1) și alin. (2) din Constituția României, republicată;
- art. 7 alin. (2), art.553 alin.2, art.562 alin.2, art.863 lit.(e), art.889 alin.(1) și (2) din Legea nr. 287/2009, Codul civil, republicat, cu modificările și completările ulterioare;
- art.286 alin.(4), art.296 alin.(2) și alin. (7) din O.U.G. nr. 57/2019 privind Codul administrativ, cu modificările și completările ulterioare;

În temeiul prevederilor art.129 alin.(2) lit.c), art.136 alin.(1) si (8), art. 139 alin.(3) lit.g), art. 196 alin. (1) lit. „a” și art. 243 alin. (1) lit. „a” din O.U.G. nr. 57/2019 privind Codul administrativ, cu modificările și completările ulterioare;

HOTĂRĂȘTE:

Art. 1 Se aprobă trecerea imobilului teren identificat cu CF 111587 Cisnădie nr. cadastral 111587, în suprafață de 942 mp, situat în orașul Cisnădie, strada Măgurii FN, din domeniul privat al orașului Cisnădie în domeniul public al orașului Cisnădie.

Art. 2 Se aprobă trecerea imobilului teren identificat cu CF 112627 Cisnădie, nr.cadastral 112627, în suprafață de 524 mp din acte respectiv 363 mp măsurată, situat în orașul Cisnădie, strada Măgurii FN, din domeniul privat al orașului Cisnădie în domeniul public al orașului Cisnădie.

Art. 3 Se aprobă trecerea imobilului teren identificat cu CF 112637 Cisnădie, nr.cadastral 112637, în suprafață de 453 mp, situat în orașul Cisnădie, strada Măgurii FN, din domeniul privat al orașului Cisnădie în domeniul public al orașului Cisnădie.

Art. 4 Imobilele teren prevăzute la art. 1-3 din prezenta se decalră de uz și interes public local, având destinația drum public.

Art.5 Se dispune înscrierea în cartea funciară a imobilului și întabularea dreptului de proprietate în favoarea domeniului public al orașului Cisnădie asupra imobilelor menționate la art. 1-3.

Art. 5 Se aprobă actualizarea inventarului domeniului public al orașului Cisnădie, cu respectarea procedurii legale în vigoare.

Art. 7 Ducerea la îndeplinire a prevederilor prezentei hotărâri se încredințează primarului orașului Cisnădie și Direcției tehnice.

Art. 8 Comunicarea și publicitatea prezentei hotărâri se vor asigura de către Direcția administrație publică locală.

Adoptată la Cisnădie în data de 24 aprilie 2025, cu voturi „pentru” .



Difuzare:

- 1 ex. Instituția Prefectului – Județul Sibiu
- 1 ex. Primar
- 1 ex. Viceprimar
- 1 ex. Secretar General
- 1 ex. Ev. Hotarari
- 1 ex. Dosar sedinta
- 1 ex. Direcția economică
- 1 ex. Direcția tehnică
- 1 ex. Compartimentul financiar contabilitate
- 1 ex. Compartimentul impozite și taxe
- 1 ex. Serviciul arhitect șef
- 1 ex. Afisaj
- Red./Dact.I.V.



ROMÂNIA
JUDEȚUL SIBIU
PRIMĂRIA ORAȘULUI CISNĂDIE
Piața Revoluției, Nr. 1, cod 555300, Cisnădie,
România
Tel. +4 0372-714.179, +4 0372-714.180
<https://www.cisnadie.ro>, E-mail: primarie@cisnadie.ro



Nr . 7641/19.03.2025

**Referat de aprobare
privind trecerea unor imobile-terenuri din domeniul privat al orașului Cisnădie în domeniul public
al orașului Cisnădie**

Având în vedere prevederile art.136 alin.8 din Codul Administrativ aprobat prin OUG nr. 57/2019, înaintez Consiliului Local al orașului Cisnădie, spre aprobare proiectul de privind trecerea unor imobile-terenuri din domeniul privat al orașului Cisnădie în domeniul public al orașului Cisnădie a următoarelor imobile:

- CF 104006 Cisnădie nr. cadastral 104006, în suprafață de 300 mp din acte respectiv 299 mp măsurată, situat în orașul Cisnădie, strada Măgurii FN
- CF 103982 Cisnădie, nr.cadastral 103982, în suprafață de 400 mp din acte respectiv 398 mp măsurată, situat în orașul Cisnădie, strada Măgurii FN,
CF 104010 Cisnădie, nr.cadastral 104010, în suprafață de 380 mp, situat în orașul Cisnădie, strada Măgurii FN.

Temei legal:

Având în vedere prevederile art.553 alin.2, art.562 alin.2, art.863 lit.(e), art.889 alin.1 și 2 din Codul Civil;

În baza Art. 296, alin (2) și (7) din O.U.G. nr. 57/2019 privind Codul administrativ, cu modificările și completările ulterioare;

În temeiul prevederilor art.129 alin.(2) lit.c), art.136 alin.(1) si (8), art. 139 alin.(3) lit.g), art.286 alin.(4), art.296 alin.(2) din O.U.G. nr. 57/2019 privind Codul administrativ, cu modificările și completările ulterioare;

Ca urmare a celor de mai sus consider oportun ca direcția tehnică să întocmească întreaga documentație pentru inițierea unui proiect de hotărâre privind trecerea unor imobile-terenuri din domeniul privat al orașului Cisnădie în domeniul public al orașului Cisnădie.

PRIMAR
IRCEA ORLĂȚAN





ROMÂNIA
JUDEȚUL SIBIU
PRIMĂRIA ORAȘULUI CISNĂDIE
Piața Revoluției, Nr. 1, cod 555300, Cisnădie,
România
Tel. +4 0372-714.179, +4 0372-714.180
<https://www.cisnadie.ro>, E-mail: primarie@cisnadie.ro



Direcția Tehnică
Compartimentul Tehnic și Informatic

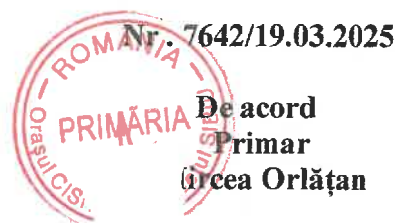

De acord
Primar
Ordea Orlățan

RAPORT DE SPECIALITATE

privind trecerea unor imobile-terenuri din domeniul privat al orașului Cisnădie în domeniul public al orașului Cisnădie

Având în vedere referatul de aprobare înregistrat cu nr. 23479/17.10.2024 privind trecerea unor imobile-terenuri din domeniul privat al orașului Cisnădie în domeniul public al orașului Cisnădie, se întocmește prezentul raport de specialitate.

Următoarele terenuri identificate prin:

- CF 104006 Cisnădie nr. cadastral 104006, în suprafață de 300 mp din acte respectiv 299 mp măsurată, situat în orașul Cisnădie, strada Măgurii FN
- CF 103982 Cisnădie, nr.cadastral 103982, în suprafață de 400 mp din acte respectiv 398 mp măsurată, situat în orașul Cisnădie, strada Măgurii FN,
- CF 104010 Cisnădie, nr.cadastral 104010, în suprafață de 380 mp, situate în orașul Cisnădie, strada Măgurii FN,

fac parte din domeniul privat al orașului Cisnădie și vor fi încadrate la categoria de folosință ca drumuri publice.

Parcelele la care facem referire au destinația de drumuri, care facilitează accesul la parcelele din zonă precum și pentru introducerea utilităților.

Pentru introducerea utilităților pe aceste parcele este necesară trecerea acestor imobile din domeniul privat al orașului Cisnădie în domeniul public al orașului Cisnădie.

Aliniatul (2) al art.296 din OUG 57/2019 arată că „Trecerea unui bun din domeniul privat al unei unități administrativ-teritoriale în domeniul public al acesteia se face prin hotărâre a consiliului județean, respectiv a Consiliului General al Municipiului București ori a consiliului local al comunei, al orașului sau

al municipiului, după caz”, iar aliniatul (7) spune că „Declararea bunurilor care fac obiectul trecerilor ca fiind de uz sau de interes public național sau local, după caz, se face prin hotărârile prevăzute la alin. (1)-(2).”

Aceste terenuri vor deservi la accesul cetățenilor la parcelele proprietate privată precum și la introducerea utilităților.

Temei legal:

Având în vedere prevederile art.553 alin.2, art.562 alin.2, art.863 lit.(e), art.889 alin.1 și 2 din Codul Civil;

În baza Art. 296, alin (2) și (7) din O.U.G. nr. 57/2019 privind Codul administrativ, cu modificările și completările ulterioare;

În temeiul prevederilor art.129 alin.(2) lit.c), art.136 alin.(1) și (8), art. 139 alin.(3) lit.g), art.286 alin.(4), art.296 alin.(2) din O.U.G. nr. 57/2019 privind Codul administrativ, cu modificările și completările ulterioare.

Odata cu adoptarea prezentei se va actualiza inventarul domeniului public al orașului Cisnădie, cu respectarea procedurii legale în vigoare.

Față de cele expuse, propunem inițierea unui proiect de hotărâre privind trecerea unor imobile-terenuri din domeniul privat al orașului Cisnădie în domeniul public al orașului Cisnădie.

**Direc
Nicola**

**i
a**

**Val
r
mșec**

Red/Dact IV

PLAN TOPOGRAFIC
Scara 1:1000

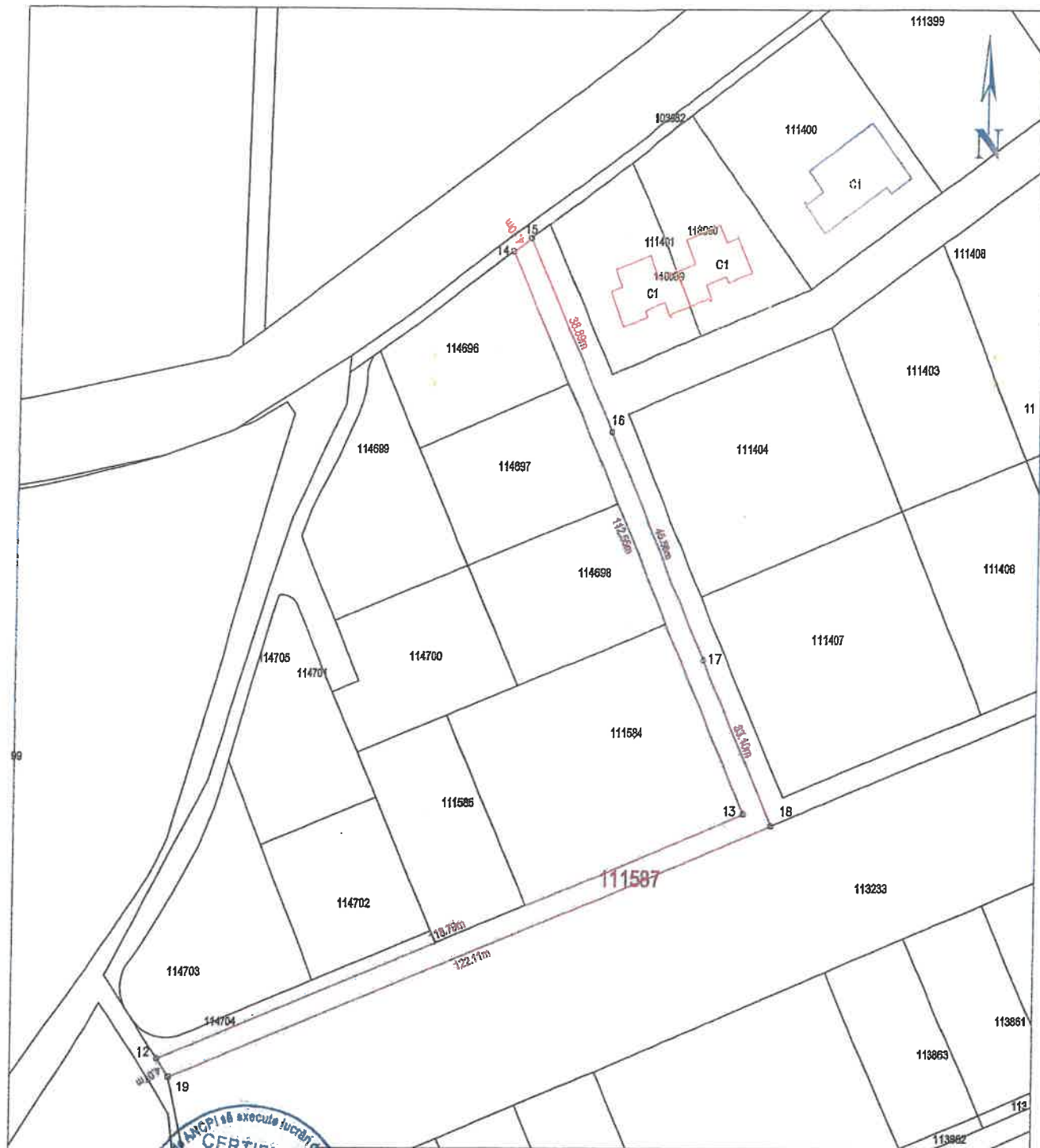

113143		P.F. Chilom Ștefan – Daniel, certificatului de autorizare seria RO-B-F nr.0006 dom.Cisnădie strada Voinei nr.11 jud.Sibiu		Beneficiar : PRIMARIA CISNĂDIE Adresa Imobil: Strada Magurii Cisnădie jud. Sibiu		Pr.nr. ____/2024	
Masurat	CHILOM Ștefan-Daniel	Data	18.11.2024	Titlu proiect: Identificare imobil in vederea trecerii acestuia din domeniul privat in domeniul public al orasului Cisnădie		Faza: Studiu	
Intocmit	CHILOM Ștefan-Daniel	Scara	1:2000	Titlu Planșă Plan topografic		Planșa nr. 1	

PLAN TOPOGRAFIC
Scara 1:1000

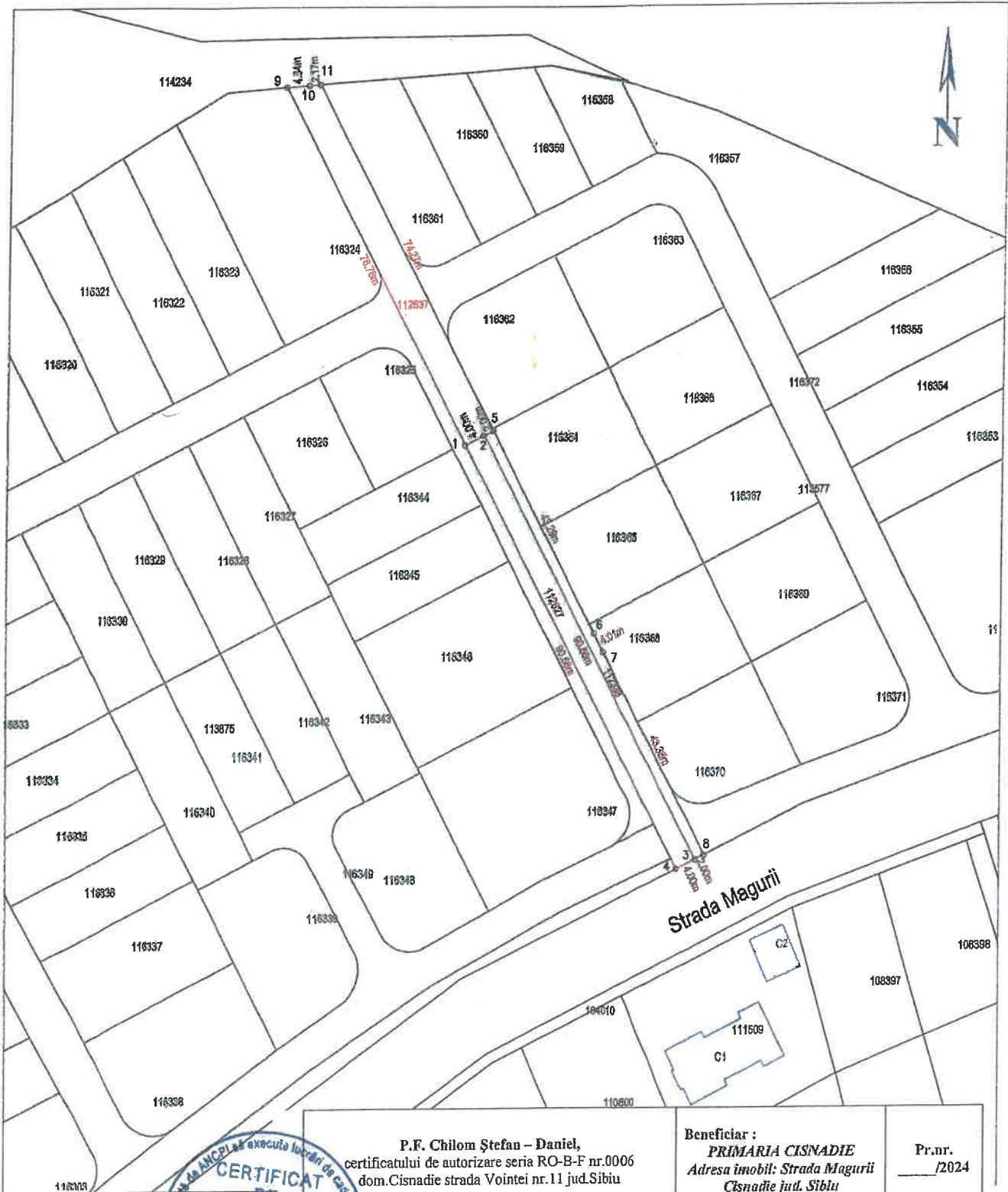

CERTIFICAT DE AUTORIZARE
 Seria RO-B-F Nr.0006
CHILOM Ștefan Daniel
 Masurat
 CATEGORIA A

P.F. Chilom Ștefan – Daniel, certificatului de autorizare seria RO-B-F nr.0006 dom.Cisnadie strada Vointei nr.11 jud.Sibiu		Beneficiar : PRIMARIA CISNADIE Adresa imobil: Strada Magurii Cisnadie jud. Sibiu	Pr.nr. ____/2024
Intocmit	CHILOM Ștefan-Daniel	Data 18.11.2024	Titlu proiect: Identificare imobil in vederea trecerii acestuia din domeniul privat in domeniul public al orasului Cisnadie
	CHILOM Ștefan-Daniel	Scara 1:2000	Faza: Studiu Titlu Planșă Plan topografic
			Faza: Studiu Planșa nr. 1

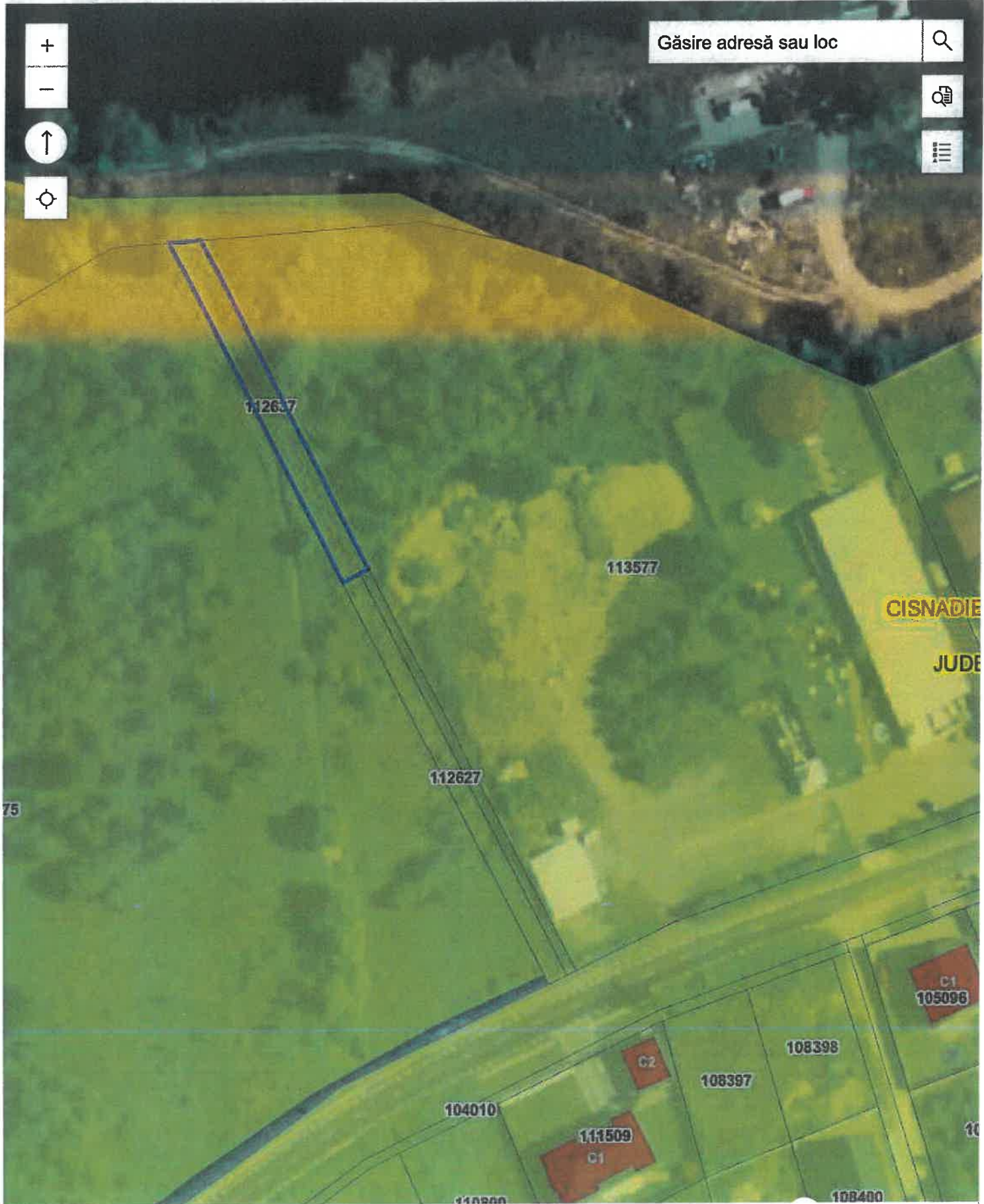

Găsire adresă sau loc



CISNADIE
JUDE

AIGA | ANCP | UAT - Administrativ

1: 1000
Anul zborului ortofoto: 20

Număr carte funciară: **112637**
[Extras de carte funciară - ePayment](#)
[Extras din planul cadastral pe ortofotoplan - ePayment](#)





Oficiul de Cadastru și Publicitate Imobiliară SIBIU
Biroul de Cadastru și Publicitate Imobiliară Sibiu

EXTRAS DE CARTE FUNCİARĂ PENTRU INFORMARE

Carte Funciară Nr. 112637 Cisnadie

Nr. cerere	45959
Ziua	16
Luna	04
Anul	2025

Cod verificare
100188564344



A. Partea I. Descrierea imobilului

TEREN Extravilan

Adresa: Jud. Sibiu, UAT Cisnadie

Nr. Crt	Nr. cadastral topografic	Suprafața* (mp)	Observații / Referințe
A1	112637	453	Teren neimprejmuit;

B. Partea II. Proprietari și acte

Inscrieri privitoare la dreptul de proprietate și alte drepturi reale	Referințe
33388 / 08/05/2020	
Act Notarial nr. 388, din 08/05/2020 emis de Chirila Claudia Mariana;	
B1	Se infiinteaza cartea funciara 112637 a imobilului cu numarul cadastral 112637/Cisnadie, rezultat din dezmembrarea imobilului cu numarul cadastral 103963 inscris in cartea funciara 103963;
Act Normativ nr. Legea nr 366, din 20/11/2009 emis de PARLAMENTUL ROMANIEI;	
B2	Cu drept de administrare in favoarea: CONSILIUL LOCAL AL ORASULUI CISNADIE, JUDETUL SIBIU
<i>OBSERVATII: pozitie transcrisa din CF 103963/Cisnadie, inscrisa prin incheierea nr. 59101 din 12/10/2011;</i>	
Act Administrativ nr. 33, din 24/02/2011 emis de PRIMARIA CISNADIE;	
B3	Intabulare, drept de PROPRIETATE inch. 29266 / 26.05.2011 cf, incheierea nr. 59101 din 12/10/2011, dobandit prin Lege, cota actuala 1/1
1) DOMENIUL PRIVAT AL ORASULUI CISNADIE	
<i>OBSERVATII: pozitie transcrisa din CF 103963/Cisnadie, inscrisa prin incheierea nr. 59101 din 12/10/2011; pozitie transcrisa din CF 102530/Cisnadie, inscrisa prin incheierea nr. 29266 din 26/05/2011;</i>	

C. Partea III. SARCINI .

Inscrieri privind dezmembrările dreptului de proprietate, drepturi reale de garanție și sarcini	Referințe
NU SUNT	

Anexa Nr. 1 La Partea I

Teren

Nr cadastral	Suprafața (mp)*	Observații / Referințe
112637	453	

* Suprafața este determinată în planul de proiecție Stereo 70.

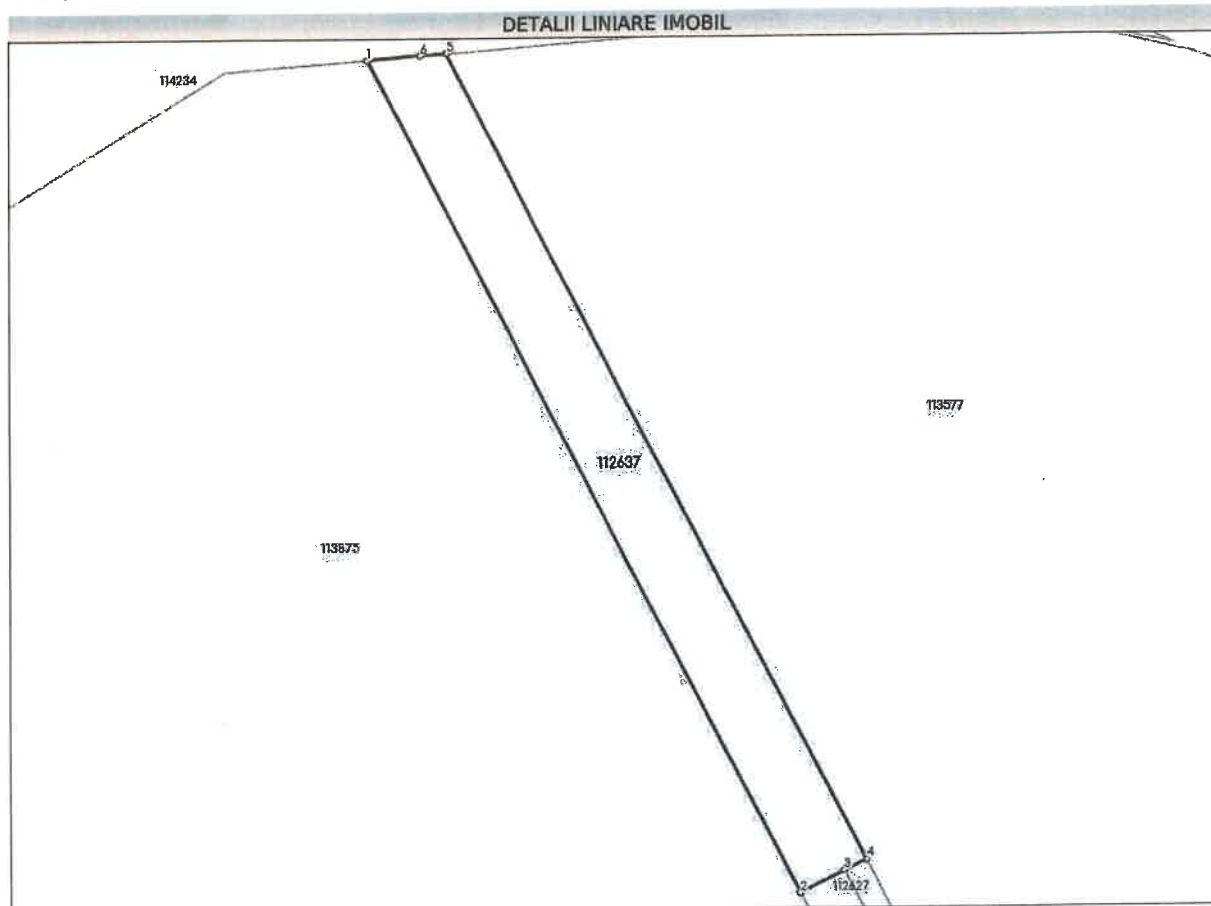

Date referitoare la teren

Nr Crt	Categorie folosință	Intra vilan	Suprafața (mp)	Tarla	Parcelă	Nr. topo	Observații / Referințe
1	drum	NU	453	-	2018/1/1	-	LOT 1; IMOBILUL NU ESTE IMPREJMUIT.

Lungime Segmente

1) Valorile lungimilor segmentelor sunt obținute din proiecție în plan.

Punct început	Punct sfârșit	Lungime segment (m)
1	2	76.76
2	3	4.0
3	4	2.0
4	5	74.267
5	6	2.17
6	1	4.339

** Lungimile segmentelor sunt determinate în planul de proiecție Stereo 70 și sunt rotunjite la 1 milimetru.
*** Distanța dintre puncte este formată din segmente cumulate ce sunt mai mici decât valoarea 1 milimetru.

Extrasul de carte funciară generat prin sistemul informatic integrat al ANCPİ conține informațiile din cartea funciară active la data generării. Acesta este valabil în condițiile prevăzute de art. 7 din Legea nr. 455/2001, coroborat cu art. 3 din O.U.G. nr. 41/2016, exclusiv în mediul electronic, pentru activități și procese administrative prevăzute de legislația în vigoare. Valabilitatea poate fi extinsă și în forma fizică a documentului, fără semnătură olografă, cu acceptul expres sau procedural al instituției publice ori entității care a solicitat prezentarea acestui extras.

Verificarea corectitudinii și realității informațiilor conținute de document se poate face la adresa www.ancpi.ro/verificare, folosind codul de verificare online disponibil în antet. Codul de verificare este valabil 30 de zile calendaristice de la momentul generării documentului.

Data și ora generării,
16/04/2025, 11:58

Acest document se eliberează gratuit pentru proprietarii imobilelor. Pentru alți solicitanți, costul extrasului este de 25 de lei la ghișeu, respectiv 20 de lei dacă este obținut online prin platforma <http://epay.ancpi.ro>



Oficiul de Cadastru și Publicitate Imobiliară SIBIU
Biroul de Cadastru și Publicitate Imobiliară Sibiu

EXTRAS DE CARTE FUNCİARĂ PENTRU INFORMARE

Carte Funciară Nr. 112627 Cisnadie

Nr. cerere	45958
Ziua	16
Luna	04
Anul	2025

Cod verificare
100188564343



A. Partea I. Descrierea imobilului

TEREN Extravilan

Adresa: Jud. Sibiu, UAT Cisnadie

Nr. Crt	Nr. cadastral Nr. topografic	Suprafața* (mp)	Observații / Referințe
A1	112627	Din acte: 524 Masurata: 363	Teren neimprejmuit;

B. Partea II. Proprietari și acte

Înscrieri privitoare la dreptul de proprietate și alte drepturi reale		Referințe
33386 / 08/05/2020		
Act Notarial nr. 387, din 08/05/2020 emis de Chirila Claudia Mariana;		
B1	Se infiinteaza cartea funciara 112627 a imobilului cu numarul cadastral 112627/Cisnadie, rezultat din dezmembrarea imobilului cu numarul cadastral 103965 inscris in cartea funciara 103965;	A1
Act Normativ nr. Legea nr 366, din 20/11/2009 emis de PARLAMENTUL ROMANIEI;		
B2	Cu drept de administrare in favoarea: CONSILIUL LOCAL AL ORASULUI CISNADIE, JUDETUL SIBIU <i>OBSERVATII: pozitie transcrisa din CF 103965/Cisnadie, inscrisa prin incheierea nr. 59101 din 12/10/2011;</i>	A1
Act Administrativ nr. 33, din 24/02/2011 emis de PRIMARIA CISNADIE; Act Notarial nr. 387, din 08/05/2020 emis de Chirila Claudia Mariana;		
B3	Intabulare, drept de PROPRIETATEinch. 29266 / 26.05.2011 cf, dobandit prin Lege, cota actuala 1/1 1) DOMENIUL PRIVAT AL ORASULUI CISNADIE <i>OBSERVATII: pozitie transcrisa din CF 103965/Cisnadie, inscrisa prin incheierea nr. 59101 din 12/10/2011; pozitie transcrisa din CF 102530/Cisnadie, inscrisa prin incheierea nr. 29266 din 26/05/2011;</i>	A1

C. Partea III. SARCINI .

Inscrieri privind dezmembrămintele dreptului de proprietate, drepturi reale de garanție și sarcini	Referințe
NU SUNT	

Anexa Nr. 1 La Partea I

Teren

Nr cadastral	Suprafața (mp)*	Observații / Referințe
112627	Din acte: 524 Masurata: 363	

* Suprafața este determinată în planul de proiecție Stereo 70.

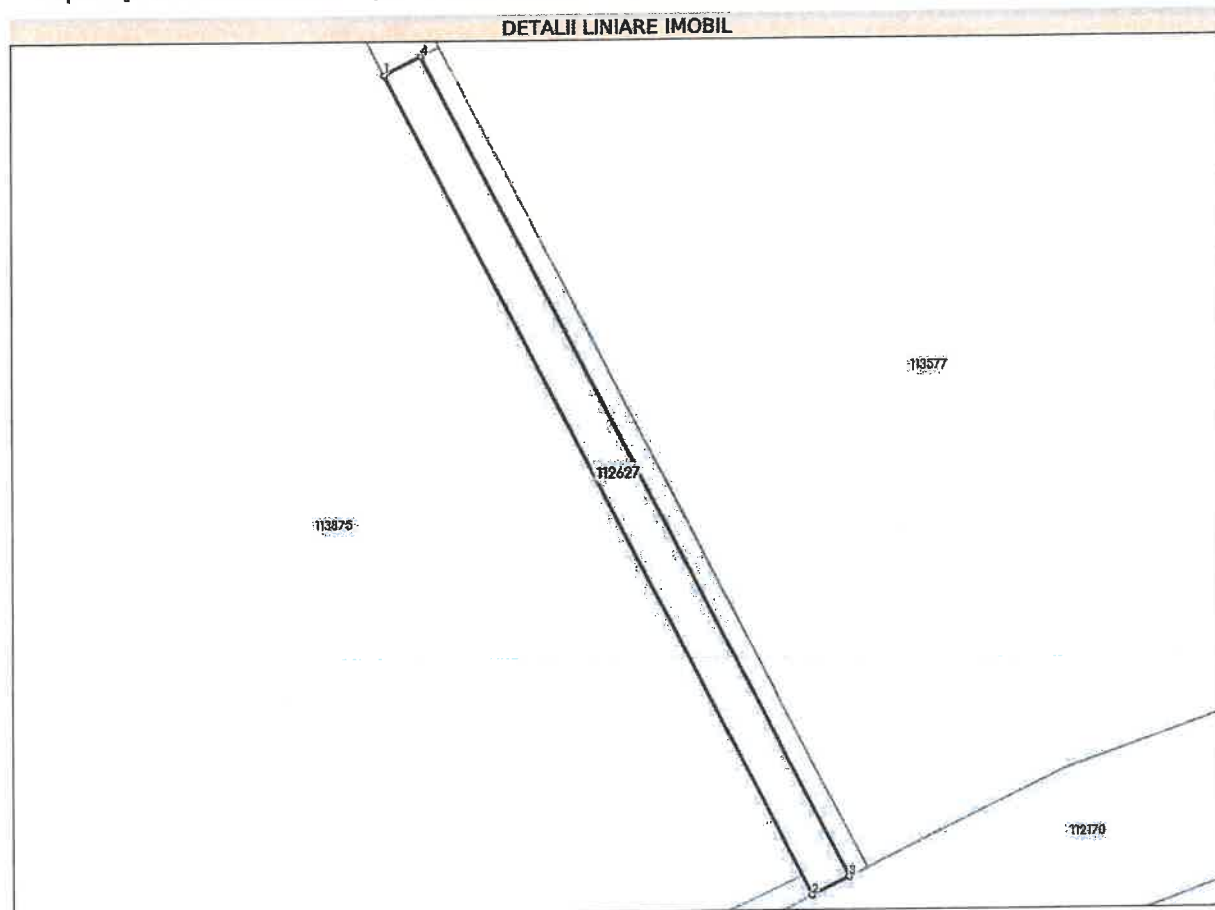

Date referitoare la teren

Nr Crt	Categorie folosință	Intra vilan	Suprafața (mp)	Tarla	Parcelă	Nr. topo	Observații / Referințe
1	drum	NU	363	-	2026/1/3/2	-	LOT 2; IMOBILUL NU ESTE IMPREJMUIT.

Lungime Segmente

1) Valorile lungimilor segmentelor sunt obținute din proiecție în plan.

Punct început	Punct sfârșit	Lungime segment (** (m)
1	2	90.576
2	3	4.004
3	4	90.656
4	1	4.0

** Lungimile segmentelor sunt determinate în planul de proiecție Stereo 70 și sunt rotunjite la 1 milimetru.

*** Distanța dintre puncte este formată din segmente cumulate ce sunt mai mici decât valoarea 1 milimetru.

Carte Funciară Nr. 112627 Comuna/Oraș/Municipiu: Cîsnădie

Extrasul de carte funciară generat prin sistemul informatic integrat al ANCPİ conține informațiile din cartea funciară active la data generării. Acesta este valabil în condițiile prevăzute de art. 7 din Legea nr. 455/2001, coroborat cu art. 3 din O.U.G. nr. 41/2016, exclusiv în mediul electronic, pentru activități și procese administrative prevăzute de legislația în vigoare. Valabilitatea poate fi extinsă și în forma fizică a documentului, fără semnătură olografă, cu acceptul expres sau procedural al instituției publice ori entității care a solicitat prezentarea acestui extras.

Verificarea corectitudinii și realității informațiilor conținute de document se poate face la adresa www.ancpi.ro/verificare, folosind codul de verificare online disponibil în antet. Codul de verificare este valabil 30 de zile calendaristice de la momentul generării documentului.

Data și ora generării,
16/04/2025, 11:58

Acest document se eliberează gratuit pentru proprietarii imobilelor. Pentru alți solicitanți, costul extrasului este de 25 de lei la ghișeu, respectiv 20 de lei dacă este obținut online prin platforma <http://epay.ancpi.ro>



Oficiul de Cadastru și Publicitate Imobiliară SIBIU
Biroul de Cadastru și Publicitate Imobiliară Sibiu

EXTRAS DE CARTE FUNCIARĂ PENTRU INFORMARE

Carte Funciară Nr. 111587 Cisnădie

Nr. cerere	45960
Ziua	16
Luna	04
Anul	2025

Cod verificare
100188564346



A. Partea I. Descrierea imobilului

TEREN Extravilan

Adresa: Jud. Sibiu, UAT Cisnădie

Nr. Crt	Nr. cadastral Nr. topografic	Suprafața* (mp)	Observații / Referințe
A1	111587	942	Teren neimprejmuit;

B. Partea II. Proprietari și acte

Înscrieri privitoare la dreptul de proprietate și alte drepturi reale	Referințe
102683 / 14/11/2018	
Act Normativ nr. Legea nr.366, din 20/11/2009 emis de PARLAMENTUL ROMANIEI;	
B2	cu drept de administrare in favoarea Consiliului Local al Orasului Cisnădie <i>OBSERVATII: pozitie transcrisa din CF 103985/Cisnădie, inscrisa prin incheierea nr. 59095 din 12/10/2011;</i>
Act Administrativ nr. 33, din 24/02/2011 emis de PRIMARIA CISNADIE;	
B3	Intabulare, drept de PROPRIETATE incheierea nr. 29267 din 26/05/2011, dobandit prin Lege, cota actuala 1/1 1) DOMENIUL PRIVAT AL ORASULUI CISNADIE <i>OBSERVATII: pozitie transcrisa din CF 103985/Cisnădie, inscrisa prin incheierea nr. 59095 din 12/10/2011; pozitie transcrisa din CF 102354/Cisnădie, inscrisa prin incheierea nr. 29267 din 26/05/2011;</i>
Act Administrativ nr. 33, din 24/02/2011 emis de PRIMARIA CISNADIE (act administrativ nr. 5080/4449/12-04-2011 emis de INSTITUTIA PREFECTULUI - JUDETULUI SIBIU);	
B4	Intabulare, drept de SERVITUTE de trecere cu autovehicolul si piciorul asupra imobilului inscris in CF 103982 Cisnădie ca fond servant, in favoarea imobilului de sub A1 ca fond dominant. <i>OBSERVATII: pozitie transcrisa din CF 103985/Cisnădie, inscrisa prin incheierea nr. 59095 din 12/10/2011;</i>

C. Partea III. SARCINI .

Inscrieri privind dezmembra mintele dreptului de proprietate, drepturi reale de garanție și sarcini	Referințe
NU SUNT	

Anexa Nr. 1 La Partea I

Teren

Nr cadastral	Suprafața (mp)*	Observații / Referințe
111587	942	

* Suprafața este determinată în planul de proiecție Stereo 70.

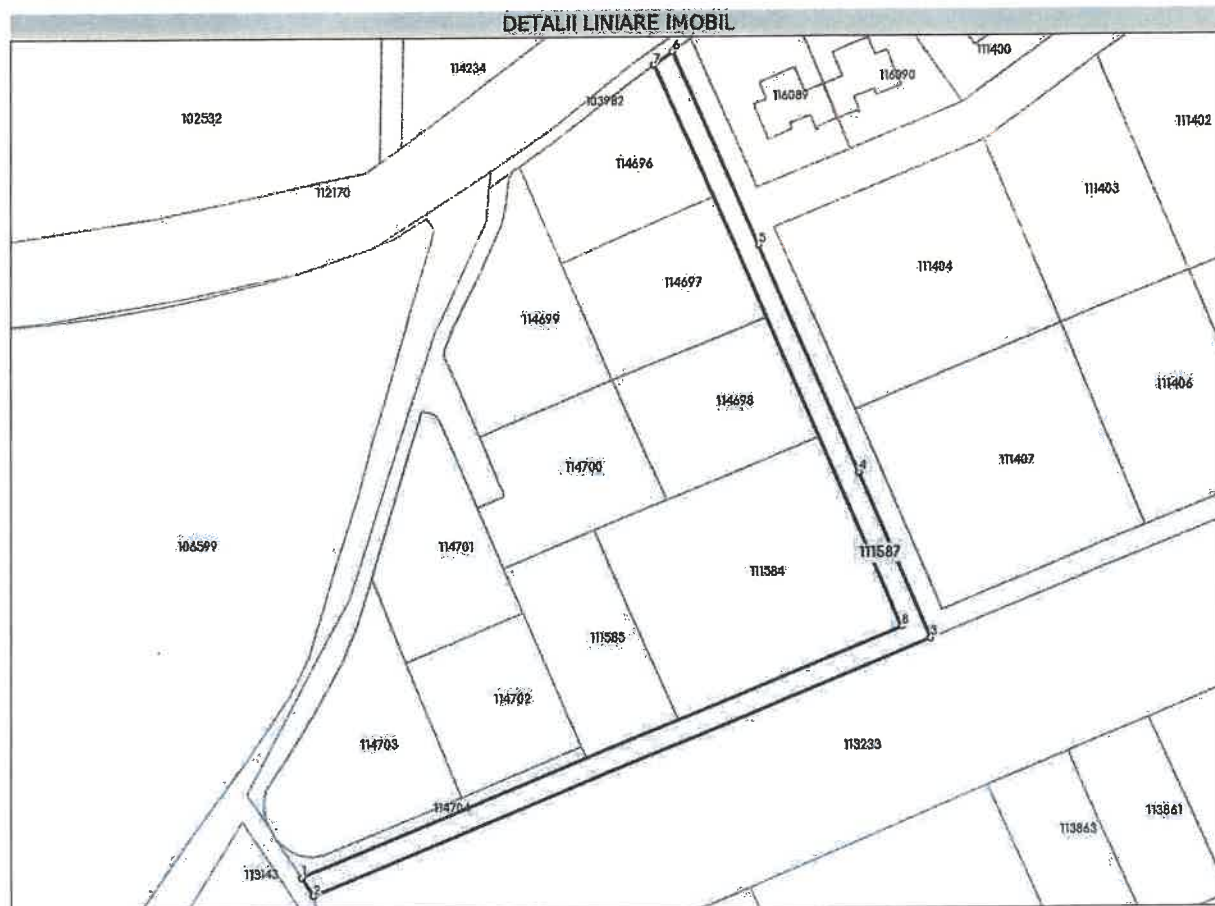

Date referitoare la teren

Nr Crt	Categorie folosință	Intra vilan	Suprafața (mp)	Tarla	Parcelă	Nr. topo	Observații / Referințe
1	livada	NU	942	-	2010/1/1/2/4	-	LOT 4. IMOBILUL NU ESTE IMPREJMUIT.

Lungime Segmente

1) Valorile lungimilor segmentelor sunt obținute din proiecție în plan.

Punct început	Punct sfârșit	Lungime segment (m)
1	2	4.074
2	3	122.106
3	4	33.1
4	5	45.576
5	6	38.886
6	7	4.104

Punct început	Punct sfârșit	Lungime segment (** (m)
7	8	112.549
8	1	118.784

** Lungimile segmentelor sunt determinate în planul de proiecție Stereo 70 și sunt rotunjite la 1 milimetru.

*** Distanța dintre puncte este formată din segmente cumulate ce sunt mai mici decât valoarea 1 milimetru.

Extrasul de carte funciară generat prin sistemul informatic integrat al ANCPİ conține informațiile din cartea funciară active la data generării. Acesta este valabil în condițiile prevăzute de art. 7 din Legea nr. 455/2001, coroborat cu art. 3 din O.U.G. nr. 41/2016, exclusiv în mediul electronic, pentru activități și procese administrative prevăzute de legislația în vigoare. Valabilitatea poate fi extinsă și în forma fizică a documentului, fără semnătură olografă, cu acceptul expres sau procedural al instituției publice ori entității care a solicitat prezentarea acestui extras.

Verificarea corectitudinii și realității informațiilor conținute de document se poate face la adresa www.ancpi.ro/verificare, folosind codul de verificare online disponibil în antet. Codul de verificare este valabil 30 de zile calendaristice de la momentul generării documentului.

Data și ora generării,

16/04/2025, 11:58

Acest document se eliberează gratuit pentru proprietarii imobilelor. Pentru alți solicitanți, costul extrasului este de 25 de lei la ghișeu, respectiv 20 de lei dacă este obținut online prin platforma <http://epay.ancpi.ro>

