

ROMÂNIA
JUDEȚUL SIBIU
CONSILIUL LOCAL CISNĂDIE

HOTĂRÂREA NR.....

privind trecerea unor imobile-terenuri din domeniul privat al orașului Cisnădie în domeniul public al orașului Cisnădie

Consiliul local al orașului Cisnădie, întrunit în ședință publică ordinară în număr de _____ consilieri la data deoctombrie 2024;

Analizând Referatul de aprobare nr. 23479/17.10.2024 întocmit de inițiator și Raportul de specialitate nr. 23480/17.10.2024 privind trecerea unor imobile-terenuri din domeniul privat al orașului Cisnădie în domeniul public al orașului Cisnădie, întocmit de Direcția tehnică;

Văzând avizul comisiei juridice, ordine publică, sănătate, protecție socială, învățământ, cultură, culte, tineret și sport nr...../....., al comisiei economico – financiare, agricultură, programe de dezvoltare, mediu și turism nr...../..... și al comisiei tehnice, amenajarea teritoriului, administrarea domeniului public-privat, gospodărie orășenească și comerț nr...../.....;

În conformitate cu :

- art. 3, art. 4, art. 6 și art. 7 din Legea nr. 199 din 17 noiembrie 1997 pentru ratificarea Cartei europene a autonomiei locale, adoptată la Strasbourg la 15 octombrie 1985;

- art. 121 alin. (1) și alin. (2) din Constituția României, republicată;

- art. 7 alin. (2) din Legea nr. 287/2009, Codul civil, republicat, cu modificările și completările ulterioare;

- art. 286 alin. (4), art. 287 lit. „b” și art 296 alin. (2) și alin. (7) din O.U.G. nr. 57/2019 privind Codul administrativ, cu modificările și completările ulterioare;

- art. 554 și art. 858 din Codul civil;

În temeiul prevederilor art.129 alin. (2) lit.c), art.136 alin. (1) si (8), art. 139 alin. (3) lit .g), art. 140 alin. (1), art. 196 alin. (1) lit. a) și art. 243 alin. (1) lit. a) din Ordonanța de urgență a Guvernului nr. 57/2019 privind Codul administrativ, cu modificările și completările ulterioare;

HOTĂRĂȘTE:

Art.1 Se aprobă trecerea imobilului teren identificat cu CF 104006 Cisnădie nr. cadastral 104006, în suprafață de 300 mp din acte respectiv 299 mp măsurată, situat în orașul Cisnădie, strada Măgurii FN, din domeniul privat al orașului Cisnădie în domeniul public al orașului Cisnădie.

Art. 2 Se aprobă trecerea imobilului teren identificat cu CF 103982 Cisnădie, nr.cadastral 103982, în suprafață de 400 mp din acte respectiv 398 mp măsurată, situat în orașul Cisnădie, strada Măgurii FN, din domeniul privat al orașului Cisnădie în domeniul public al orașului Cisnădie.

Art. 3 Se aprobă trecerea imobilului teren identificat cu CF 104010 Cisnădie, nr.cadastral 104010, în suprafață de 380 mp, situat în orașul Cisnădie, strada Măgurii FN, din domeniul privat al orașului Cisnădie în domeniul public al orașului Cisnădie.

Art.4 Se aprobă declararea imobilelor teren prevăzute la art. 1-3 din prezenta ca fiind de interes public local având destinația drum.

Art.5 Se dispune întabularea dreptului de proprietate asupra imobilelor teren prevăzute la art. 1-3 din prezenta, cu destinația drum, în favoarea domeniului public al orașului Cisnădie.

Art.6 Se aprobă actualizarea inventarului domeniului public al orașului Cisnădie, cu respectarea procedurii legale în vigoare și modificarea inventarului domeniului privat al orașului Cisnădie, conform prezentei hotărâri.

Art.7 Ducerea la îndeplinire a prevederilor prezentei hotărâri se încredințează primarului orașului Cisnădie și Direcției tehnice.

Art.8 Comunicarea și publicitatea prezentei hotărâri se vor asigura de către Direcția administrație publică locală.

Adoptată la Cisnădie în data deoctombrie 2024, cu voturi „.....”.

**INIȚIATOR
PRIMAR,
GHEORGHE HUJA**



Difuzare: 1 ex. Instituția Prefectului - Jud. Sibiu
1 ex. Primar
1 ex. Secretar General
1 ex. Dosar ședință
1 ex. Evidență hotărâri
1 ex. Direcția economică
1 ex. Compartimentul financiar contabilitate
1 ex. Compartimentul impozite și taxe
1 ex. Direcția tehnică
1 ex. Serviciul arhitect șef, urbanism și administrativ
1 ex. Afișaj

Red./Dact.I.V.



ROMÂNIA
JUDEȚUL SIBIU
PRIMĂRIA ORAȘULUI CISNĂDIE

P-ța Revoluției nr. 1, cod 555300

Tel. 0372/714179, 0372/714180

<http://www.cisnadie.ro>, e-mail: primarie@cisnadie.ro

Nr . 23479/17.10.2024

Referat de aprobare
privind trecerea unor imobile-terenuri din domeniul privat al orașului Cisnădie în
domeniul public al orașului Cisnădie

Având în vedere prevederile art.136 alin.8 din Codul Administrativ aprobat prin OUG nr. 57/2019, înaintez Consiliului Local al orașului Cisnădie, spre aprobare proiectul de privind trecerea unor imobile-terenuri din domeniul privat al orașului Cisnădie în domeniul public al orașului Cisnădie a următoarelor imobile:

- CF 104006 Cisnădie nr. cadastral 104006, în suprafață de 300 mp din acte respectiv 299 mp măsurată, situat în orașul Cisnădie, strada Măgurii FN
- CF 103982 Cisnădie, nr.cadastral 103982, în suprafață de 400 mp din acte respectiv 398 mp măsurată, situat în orașul Cisnădie, strada Măgurii FN,
- CF 104010 Cisnădie, nr.cadastral 104010, în suprafață de 380 mp, situat în orașul Cisnădie, strada Măgurii FN.

Temei legal:

- art. 286 alin. (4), art. 287 lit. „b” și art 296 alin. (2) și alin. (7) din O.U.G. nr. 57/2019 privind Codul administrativ, cu modificările și completările ulterioare;
- art. 554 și art. 858 din Codul civil;

Ca urmare a celor de mai sus consider necesară și oportună adoptarea proiectului de hotărâre privind trecerea unor imobile-terenuri din domeniul privat al orașului Cisnădie în domeniul public al orașului Cisnădie.

Primar
Gheorghe Huja





ROMÂNIA
JUDEȚUL SIBIU
PRIMĂRIA ORAȘULUI CISNĂDIE

P-ța Revoluției nr. 1, cod 555300

Tel. 0372/714179, 0372/714180

<http://www.cisnadie.ro>, e-mail: primarie@cisnadie.ro

Direcția Tehnică
Compartimentul Tehnic și Informatic

Nr. 23480/17.10.2024

De acord
Primar
Gheorghe, Huja



RAPORT

privind trecerea unor imobile-terenuri din domeniul privat al orașului Cisnădie în domeniul public al orașului Cisnădie

Având în vedere Referatul de aprobare înregistrat cu nr. 23479/17.10.2024 privind trecerea unor imobile-terenuri din domeniul privat al orașului Cisnădie în domeniul public al orașului Cisnădie, se întocmește prezentul raport de specialitate.

Se propune trecerea din domeniul privat în domeniul public a terenurilor identificate prin:

- CF 104006 Cisnădie nr. cadastral 104006, în suprafață de 300 mp din acte respectiv 299 mp măsurată, situat în orașul Cisnădie, strada Măgurii FN
- CF 103982 Cisnădie, nr.cadastral 103982, în suprafață de 400 mp din acte respectiv 398 mp măsurată, situat în orașul Cisnădie, strada Măgurii FN,
- CF 104010 Cisnădie, nr.cadastral 104010, în suprafață de 380 mp, situat în orașul Cisnădie, strada Măgurii FN, fac parte din domeniul privat al orașului Cisnădie și vor fi încadrate la categoria de folosință ca anexă la drumul județean DJ 106 D.

Parcelele la care facem referire au destinația de drumuri, care facilitează accesul la parcelele din zonă precum și pentru introducerea utilităților.

Pentru introducerea utilităților pe aceste parcele este necesară trecerea acestor imobile din domeniul privat al orașului Cisnădie în domeniul public al orașului Cisnădie.

Aliniatul (2) al art.296 din OUG 57/2019 arată că „Trecerea unui bun din domeniul privat al unei unități administrativ-teritoriale în domeniul public al acesteia se face prin hotărâre a consiliului județean, respectiv a Consiliului General al Municipiului București ori a consiliului local al comunei, al orașului sau al municipiului, după caz”.

Aceste terenuri sunt destinate accesului cetățenilor la parcelele proprietate privată precum și la introducerea utilităților.

Temei legal:

- art. 286 alin. (4), art. 287 lit. „b” și art 296 alin. (2) și alin. (7) din O.U.G. nr. 57/2019 privind Codul administrativ, cu modificările și completările ulterioare;

- art. 554 și art. 858 din Codul civil;

Odata cu adoptarea prezentei se va actualiza inventarul domeniului public al orașului Cisnădie, cu respectarea procedurii legale în vigoare.

Față de cele expuse, propunem inițierea unui proiect de hotărâre privind trecerea unor imobile-terenuri din domeniul privat al orașului Cisnădie în domeniul public al orașului Cisnădie.

Director executiv,
Nicolae Valer Rădoiu

PLAN TOPOGRAFIC
SCARA 1:1000

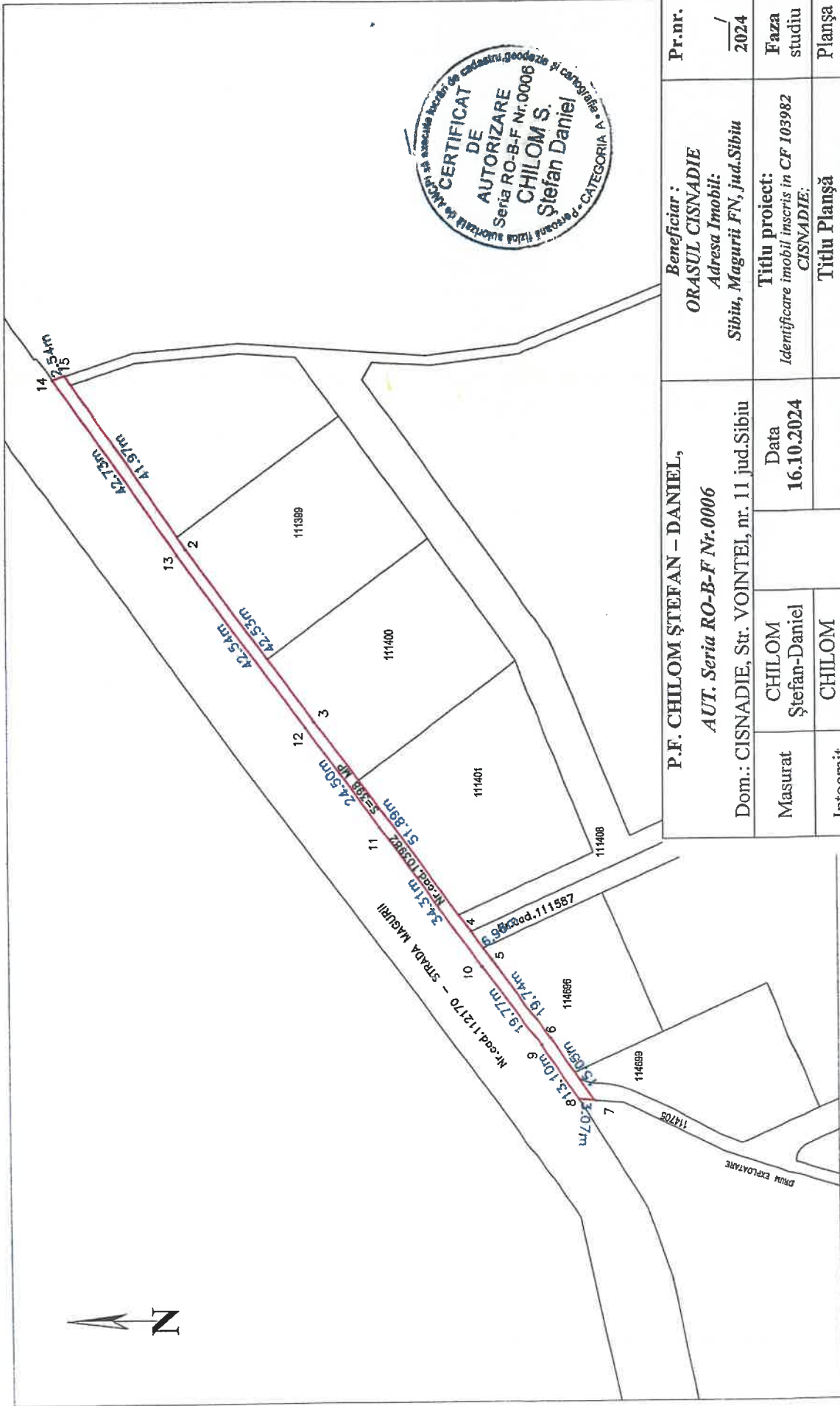

P.F. CHILOM ȘTEFAN – DANIEL, AUT. Seria RO-B-F Nr.0006		Beneficiar : ORASUL CISNADIE		Pr.nr.
Dom.: CISNADIE, Str. VOINTEI, nr. 11 jud.Sibiu		Adresa Imobil: Sibiu, Magurii FN, jud.Sibiu		2024
Masurat	CHILOM Ștefan-Daniel	Data	Titlu proiect: Identificare imobil in scris in CF 103982 CISNADIE;	Faza studiu
Intocmit	CHILOM Ștefan-Daniel	16.10.2024	Titlu Planșa PLAN TOPOGRAFIC	Planșa nr.1
		Scara 1:1000		

PLAN TOPOGRAFIC
SCARA 1:1000

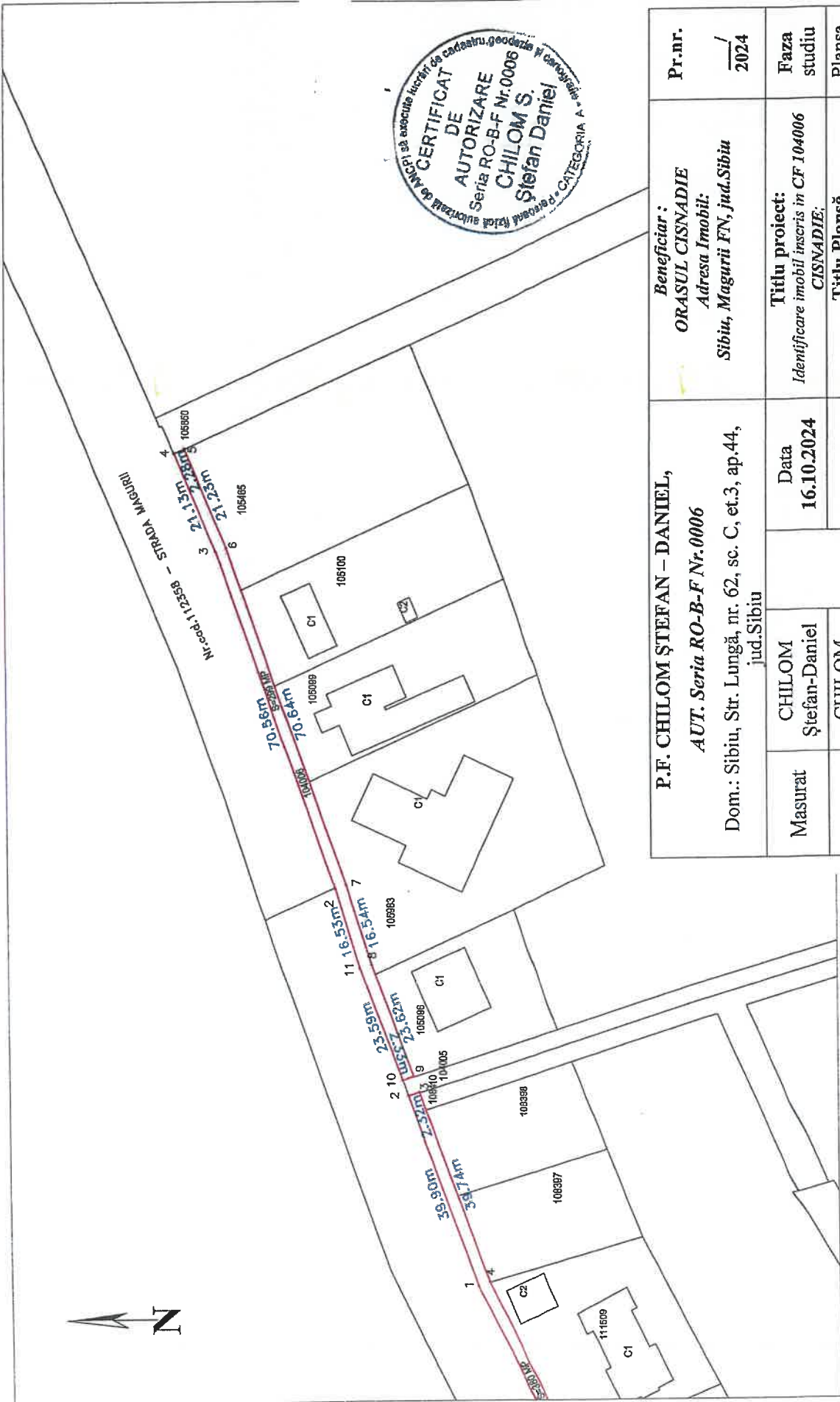

P.F. CHILOM ȘTEFAN – DANIEL, AUT. Seria RO-B-F Nr.0006		Beneficiar : ORASUL CISNADIE Adresa Imobil: Sibiu, Magurii FN, jud.Sibiu		Pr.nr. / 2024
Dom.: Sibiu, Str. Lungă, nr. 62, sc. C, et.3, ap.44, jud.Sibiu	Data 16.10.2024	Titlu proiect: Identificare imobil inregistrat in CF 104006 CISNADIE:		Faza studiu
Masurat CHILOM Ștefan-Daniel		Titlu Planșă PLAN TOPOGRAFIC		Planșa nr.1
Intocmit CHILOM Ștefan-Daniel	Scara:1:1000			



Găsiți adresa sau loc

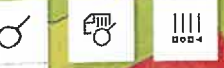

AIGA | ANCP | UAAT - Administrativ
1: 2000

Anul zborului ortofoto: 2020

Număr carte funciară: 104006

Extras de carte funciară - ePayment

Extras din planul cadastral pe ortofotoplan - ePayment



<https://geoportal.ancpi.ro/imobile.html>

Powered by Esri



Oficiul de Cadastru și Publicitate Imobiliară SIBIU
Biroul de Cadastru și Publicitate Imobiliară Sibiu

EXTRAS DE CARTE FUNCİARĂ PENTRU INFORMARE

Carte Funciară Nr. 104006 Cisnadie

Nr. cerere	116355
Ziua	23
Luna	10
Anul	2024

Cod verificare
100180858587



A. Partea I. Descrierea imobilului

TEREN Extravilan

Adresa: Jud. Sibiu

Nr. Crt	Nr. cadastral Nr. topografic	Suprafața* (mp)	Observații / Referințe
A1	104006	Din acte: 300 Masurata: 299	

B. Partea II. Proprietari și acte

Înscrieri privitoare la dreptul de proprietate și alte drepturi reale	Referințe
65204 / 09/11/2011 Act Normativ nr. 366, din 20/11/2009 emis de PARLAMENTUL ROMANIEI (Dispozitia nr. 1218 din 17.12.2009 eliberata de Primaria Orasului Cisnadie; Protocolul de predare - primire incheiat la data de 04.02.2010 intre Institutul de Cercetare - Dezvoltare pentru Montanologie Cristian si Primaria Orsului Cisnadie; Documentatia cadastrala avizata de tehnician Badea Eugeniu din cadrul OCPI Sibiu);	
B2	cu drept de administrare in favoarea CONSILIUL LOCAL AL ORASULUI CISNADIE, JUDETUL SIBIU- inch. 42793 / 10.08.2010 cf <i>OBSERVATII: pozitie transcrisa din CF 102503/Cisnadie, inscrisa prin incheierea nr. 42793 din 10/08/2010; pozitie transcrisa din CF 102503/Cisnadie, inscrisa prin incheierea nr. 42793 din 10/08/2010;</i>
Act Administrativ nr. 33, din 24/02/2011 emis de PRIMARIA CISNADIE (act administrativ nr. 5080/4449/12-04-2011 emis de Institutia Prefectului - Judetul Sibiu, anexa nr. 1 la hotararea nr. 33 din 2011 emisa de PRIMARIA CISNADIE);	
B3	Intabulare, drept de PROPRIETATEinch. 29270 / 2011 cf, dobandit prin Lege, cota actuala 1/1 1) DOMENIUL PRIVAT AL ORASULUI CISNADIE <i>OBSERVATII: pozitie transcrisa din CF 102503/Cisnadie, inscrisa prin incheierea nr. 29270 din 26/05/2011; pozitie transcrisa din CF 102503/Cisnadie, inscrisa prin incheierea nr. 29270 din 26/05/2011;</i>

C. Partea III. SARCINI

Înscrieri privind dezmembrămintele dreptului de proprietate, drepturi reale de garanție și sarcini	Referințe
44300 / 01/08/2012 Act Administrativ nr. 125, din 31/08/2011 emis de CONSILIUL LOCAL CISNADIE (a documentatiei cadastrale avizata si receptionata de OCPI Sibiu);	
C1	Intabulare, drept de SERVITUTE- de trecere cu autovehicolul si cu piciorul, asupra imobilului de sub A1 ca fond servant, in favoarea imobilului cu nr.cad 104008 (nr.parc.1999/1/2/4,2003/1/4,2007/1/4), livada in suprafata de 23.400 mp, in scris in CF 104008 Cisnadie, ca fond dominant
32137 / 21/05/2013 Act Notarial nr. 972, din 20/05/2013 emis de NP Bucsa Vlad (Documentatia cadastrala receptionata de OCPI Sibiu, cu nr. 24087/11.04.2013);	
C2	Se noteaza faptul ca, urmare a alipirii imobilelor inscrise in CF nr. 105098 Cisnadie si in CF nr. 105097 Cisnadie, intr-un singur corp funciar, in scris in CF nr. 105983 Cisnadie, dreptul de servitute intabulat sub C.1, asupra imobilului de sub A.1, ca fond servant, se mentinein favoarea imobilului rezultat in urma alipirii, respectiv CF nr. 105983 Cisnadie, ca fond dominant

Anexa Nr. 1 La Partea I

Teren

Nr cadastral	Suprafața (mp)*	Observații / Referințe
104006	Din acte: 300 Masurata: 299	

* Suprafața este determinată în planul de proiecție Stereo 70.

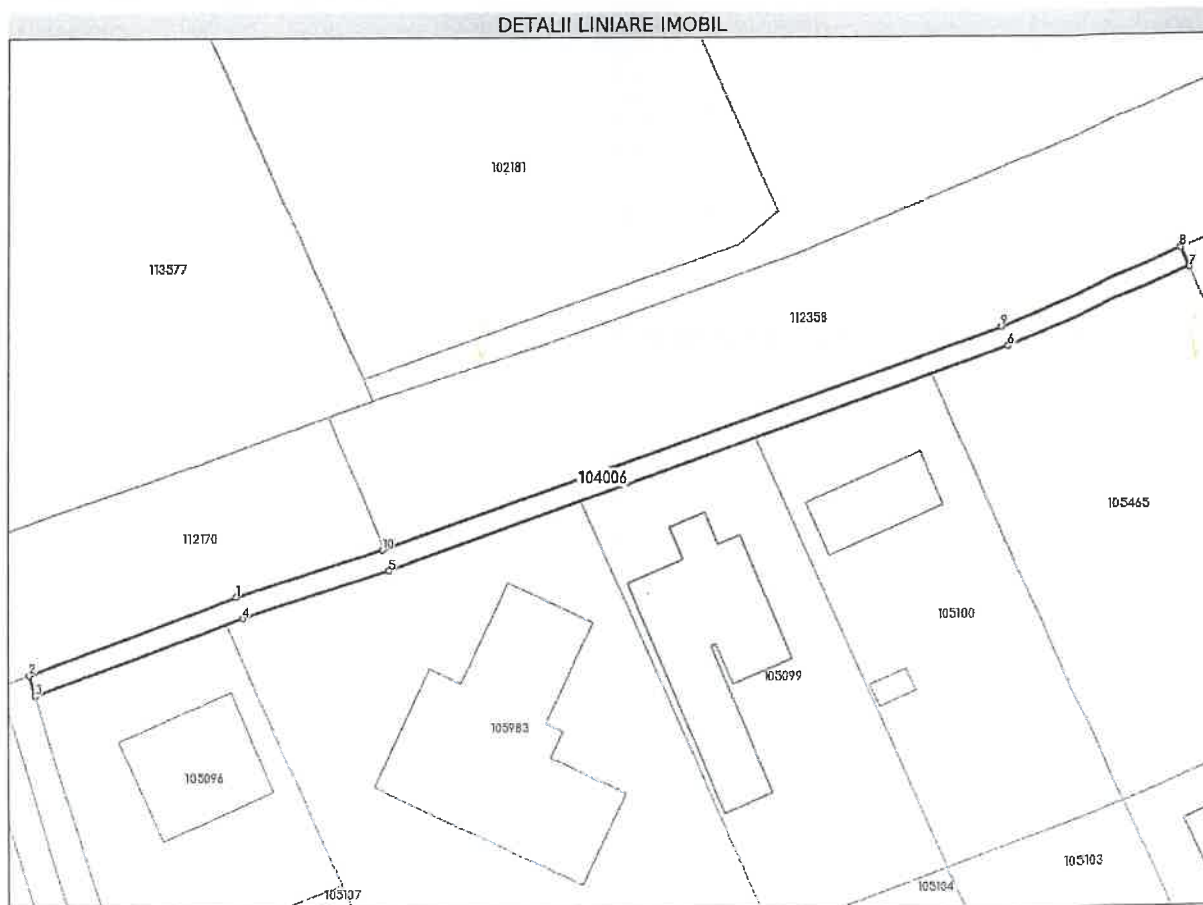

Date referitoare la teren

Nr Crt	Categorie folosință	Intra vilan	Suprafața (mp)	Tarla	Parcelă	Nr. topo	Observații / Referințe
1	livada	NU	105	-	1999/1/2/2	-	
2	livada	NU	96	-	2003/1/2	-	
3	livada	NU	98	-	2007/1/2	-	

Lungime Segmente

1) Valorile lungimilor segmentelor sunt obținute din proiecție în plan.

Punct început	Punct sfârșit	Lungime segment (m)
1	2	23.589
2	3	2.331
3	4	23.619
4	5	16.542
5	6	70.637
6	7	21.23
7	8	2.275
8	9	21.132
9	10	70.559
10	1	16.532

**** Lungimile segmentelor sunt determinate în planul de proiecție Stereo 70 și sunt rotunjite la 1 milimetru.******* Distanța dintre puncte este formată din segmente cumulate ce sunt mai mici decât valoarea 1 milimetru.**

Extrasul de carte funciară generat prin sistemul informatic integrat al ANCPİ conține informațiile din cartea funciară active la data generării. Acesta este valabil în condițiile prevăzute de art. 7 din Legea nr. 455/2001, coroborat cu art. 3 din O.U.G. nr. 41/2016, exclusiv în mediul electronic, pentru activități și procese administrative prevăzute de legislația în vigoare. Valabilitatea poate fi extinsă și în forma fizică a documentului, fără semnătură olografă, cu acceptul expres sau procedural al instituției publice ori entității care a solicitat prezentarea acestui extras.

Verificarea corectitudinii și realității informațiilor conținute de document se poate face la adresa www.ancpi.ro/verificare, folosind codul de verificare online disponibil în antet. Codul de verificare este valabil 30 de zile calendaristice de la momentul generării documentului.

Data și ora generării,

23/10/2024, 15:37



Oficiul de Cadastru și Publicitate Imobiliară SIBIU
Biroul de Cadastru și Publicitate Imobiliară Sibiu

EXTRAS DE CARTE FUNCİARĂ PENTRU INFORMARE

Carte Funciară Nr. 103982 Cisnadie

Nr. cerere	116353
Ziua	23
Luna	10
Anul	2024

Cod verificare
100180858581



A. Partea I. Descrierea imobilului

TEREN Extravilan

Adresa: Jud. Sibiu

Nr. Crt	Nr. cadastral Nr. topografic	Suprafața* (mp)	Observații / Referințe
A1	103982	Din acte: 400 Masurata: 398	

B. Partea II. Proprietari și acte

Înscrieri privitoare la dreptul de proprietate și alte drepturi reale	Referințe	
59095 / 12/10/2011		
Act Normativ nr. Legea nr.366, din 20/11/2009 emis de PARLAMENTUL ROMANIEI (Dispozitia nr.1218 din 2009 emisa de Primaria Orasului Cisnadie, Protocol de predare primire din 2010, documentatie cadastrala receptionata de tehnician cadastru Marcu Ilie);		
B2	cu drept de administrare in favoarea Consiliului Local al Orasului Cisnadie	A1
<i>OBSERVATII: pozitie transcrisa din CF 102354/Cisnadie, inscrisa prin incheierea nr. 33241 din 21/06/2010;</i>		
Act Administrativ nr. 33, din 24/02/2011 emis de PRIMARIA CISNADIE (act administrativ nr. 5080/4449/12-04-2011 emis de INSTITUTIA PREFECTULUI - JUDETULUI SIBIU);		
B3	Intabulare, drept de PROPRIETATE incheierea nr. 29267 din 26/05/2011, dobandit prin Lege, cota actuala 1/1	A1
1) DOMENIUL PRIVAT AL ORASULUI CISNADIE		
<i>OBSERVATII: pozitie transcrisa din CF 102354/Cisnadie, inscrisa prin incheierea nr. 29267 din 26/05/2011; pozitie transcrisa din CF 102354/Cisnadie, inscrisa prin incheierea nr. 29267 din 26/05/2011;</i>		

C. Partea III. SARCINI

Înscrieri privind dezmembrămintele dreptului de proprietate, drepturi reale de garanție și sarcini	Referințe	
59095 / 12/10/2011		
Act Administrativ nr. 125, din 31/08/2011 emis de CONSILIUL LOCAL CISNADIE (documentatie cadastrala receptionata de OCPI Sibiu);		
C1	Intabulare, drept de SERVITUTE de trecere cu autovehicolul si piciorul asupra imobilului de sub A1 ca fond servant, in favoarea imobilului inscris in CF 103984 si CF 103985 Cisnadie, ca fonduri dominante.	A1

Anexa Nr. 1 La Partea I

Teren

Nr cadastral	Suprafața (mp)*	Observații / Referințe
103982	Din acte: 400 Masurata: 398	

* Suprafața este determinată în planul de proiecție Stereo 70.

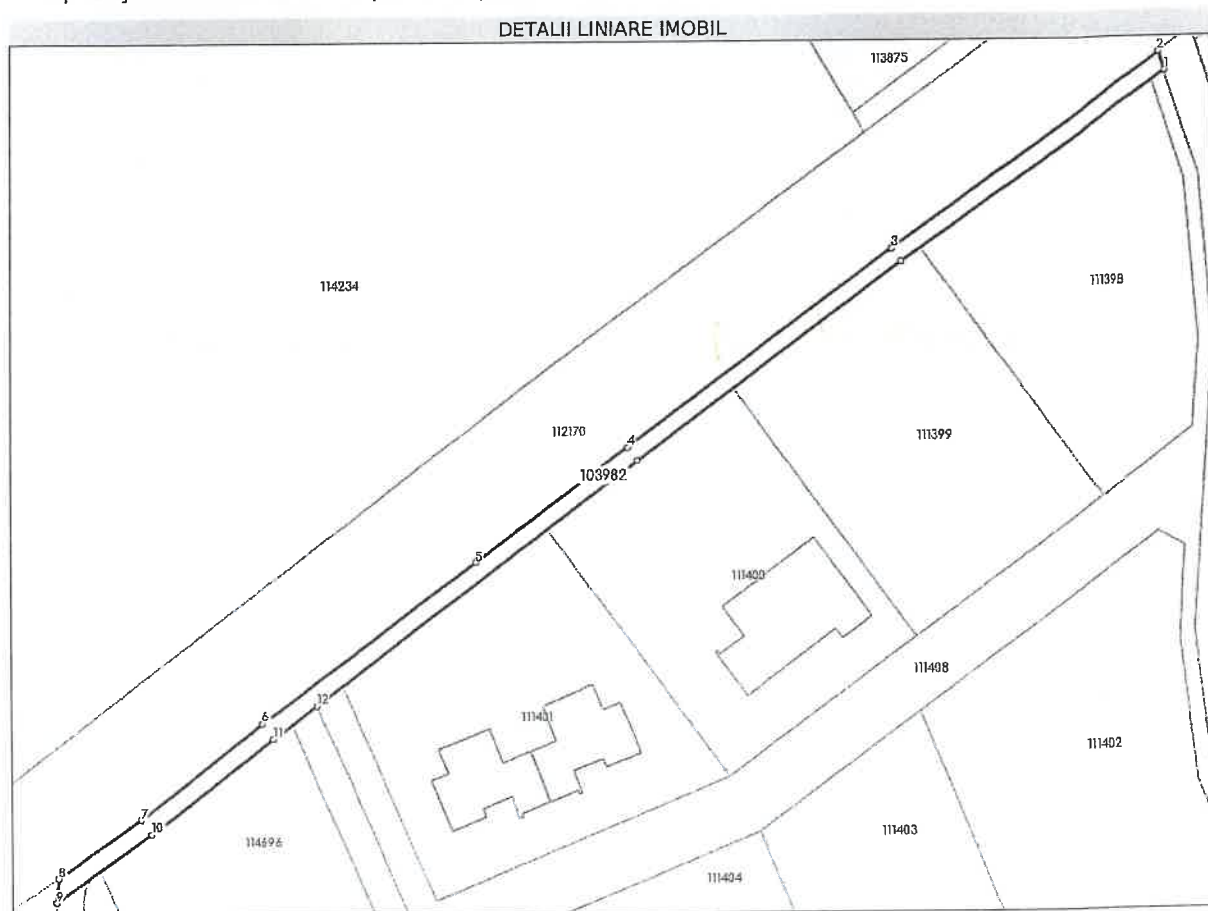

Date referitoare la teren

Nr Crt	Categorie folosință	Intra vilan	Suprafața (mp)	Tarla	Parcelă	Nr. topo	Observații / Referințe
1	faneata	NU	398	-	2015/1/1	-	

Lungime Segmente

1) Valorile lungimilor segmentelor sunt obținute din proiecție în plan.

Punct început	Punct sfârșit	Lungime segment (** (m)
1	2	2.535
2	3	42.726
3	4	42.544
4	5	24.502
5	6	34.312
6	7	19.766

Punct început	Punct sfârșit	Lungime segment (m)
7	8	13.099
8	9	3.072
9	10	15.053
10	11	19.744
11	12	6.978
12	13	51.894
13	14	42.535
14	1	41.969

** Lungimile segmentelor sunt determinate în planul de proiecție Stereo 70 și sunt rotunjite la 1 milimetru.

*** Distanța dintre puncte este formată din segmente cumulate ce sunt mai mici decât valoarea 1 milimetru.

Extrasul de carte funciară generat prin sistemul informatic integrat al ANCPI conține informațiile din cartea funciară active la data generării. Acesta este valabil în condițiile prevăzute de art. 7 din Legea nr. 455/2001, coroborat cu art. 3 din O.U.G. nr. 41/2016, exclusiv în mediul electronic, pentru activități și procese administrative prevăzute de legislația în vigoare. Valabilitatea poate fi extinsă și în forma fizică a documentului, fără semnătură olografă, cu acceptul expres sau procedural al instituției publice ori entității care a solicitat prezentarea acestui extras.

Verificarea corectitudinii și realității informațiilor conținute de document se poate face la adresa www.ancpi.ro/verificare, folosind codul de verificare online disponibil în antet. Codul de verificare este valabil 30 de zile calendaristice de la momentul generării documentului.

Data și ora generării,

23/10/2024, 15:37



Oficiul de Cadastru și Publicitate Imobiliară SIBIU
Biroul de Cadastru și Publicitate Imobiliară Sibiu

EXTRAS DE CARTE FUNCİARĂ PENTRU INFORMARE

Carte Funciară Nr. 104010 Cîsnadie

Nr. cerere	116352
Ziua	23
Luna	10
Anul	2024

Cod verificare
100180858363



A. Partea I. Descrierea imobilului

TEREN Extravilan

Adresa: Jud. Sibiu

Nr. Crt	Nr. cadastral topografic	Nr.	Suprafața* (mp)	Observații / Referințe
A1	104010		380	

B. Partea II. Proprietari și acte

Înscrieri privitoare la dreptul de proprietate și alte drepturi reale	Referințe
65204 / 09/11/2011 Act Normativ nr. 366, din 20/11/2009 emis de PARLAMENTUL ROMANIEI (Dispoziția nr. 1218 din 17.12.2009 eliberată de Primăria Orasului Cîsnadie; Protocolul de predare - primire încheiat la data de 04.02.2010 între Institutul de Cercetare - Dezvoltare pentru Montanologie Cristian și Primăria Orsului Cîsnadie; Documentația cadastrală avizată de tehnician Badea Eugeniu din cadrul OCPI Sibiu);	
B2 cu drept de administrare în favoarea CONSILIUL LOCAL AL ORASULUI CİSNADIE, JUDETUL SIBIU- inch. 42793 / 10.08.2010 cf <i>OBSERVAȚII: pozitie transcrisa din CF 102503/Cîsnadie, inscrisa prin incheierea nr. 42793 din 10/08/2010; pozitie transcrisa din CF 102503/Cîsnadie, inscrisa prin incheierea nr. 42793 din 10/08/2010;</i>	A1
Act Administrativ nr. 33, din 24/02/2011 emis de PRIMARIA CİSNADIE (act administrativ nr. 5080/4449/12-04-2011 emis de Institutia Prefectului - Judetul Sibiu, anexa nr. 1 la hotararea nr. 33 din 2011 emisa de PRIMARIA CİSNADIE);	
B3 Intabulare, drept de PROPRIETATEinch. 29270 / 2011 cf, dobandit prin Lege, cota actuala 1/1 1) DOMENIUL PRIVAT AL ORASULUI CİSNADIE <i>OBSERVAȚII: pozitie transcrisa din CF 102503/Cîsnadie, inscrisa prin incheierea nr. 29270 din 26/05/2011; pozitie transcrisa din CF 102503/Cîsnadie, inscrisa prin incheierea nr. 29270 din 26/05/2011;</i>	A1

C. Partea III. SARCINI

Înscrieri privind dezmembărămintele dreptului de proprietate, drepturi reale de garanție și sarcini	Referințe
44298 / 01/08/2012 Act Administrativ nr. 125, din 31/08/2011 emis de CONSILIUL LOCAL CİSNADIE;	
C1 Intabulare, drept de SERVITUTEde trecere cu autovehiculul și piciorul asupra imobilului de sub A1 ca fond servant, în favoarea imobilului înscris în CF 104009 Cîsnadie, cu nr. parc. TP 1999/1/2/5, 2003/1/5, 2007/1/5 - livada, în suprafața de 35.673 mp, ca fond dominant	A1

Punct început	Punct sfârșit	Lungime segment (** (m)
5	6	68.933
6	7	65.032
7	8	39.738
8	9	2.32
9	1	39.899

** Lungimile segmentelor sunt determinate în planul de proiecție Stereo 70 și sunt rotunjite la 1 milimetru.

*** Distanța dintre puncte este formată din segmente cumulate ce sunt mai mici decât valoarea 1 milimetru.

Extrasul de carte funciară generat prin sistemul informatic integrat al ANCPİ conține informațiile din cartea funciară active la data generării. Acesta este valabil în condițiile prevăzute de art. 7 din Legea nr. 455/2001, coroborat cu art. 3 din O.U.G. nr. 41/2016, exclusiv în mediul electronic, pentru activități și procese administrative prevăzute de legislația în vigoare. Valabilitatea poate fi extinsă și în forma fizică a documentului, fără semnătură olografă, cu acceptul expres sau procedural al instituției publice ori entității care a solicitat prezentarea acestui extras.

Verificarea corectitudinii și realității informațiilor conținute de document se poate face la adresa www.ancpi.ro/verificare, folosind codul de verificare online disponibil în antet. Codul de verificare este valabil 30 de zile calendaristice de la momentul generării documentului.

Data și ora generării,

23/10/2024, 15:37

