

ROMÂNIA
JUDEȚUL SIBIU
CONSILIUL LOCAL CISNĂDIE

HOTĂRÂREA NR. 82

privind închirierea prin licitație publică a unei suprafețe de teren de 12 mp, din domeniul privat al orașului Cisnădie, în Cisnădie, str.Ioan Virgil Ispas, în vederea amplasării unui grup de pompare apă potabilă, bransamente utilități

Consiliul local al orașului Cisnădie, întrunit în ședință publică ordinară, în număr de 17 consilieri, la data de 09 aprilie 2020;

Analizând Referatul de aprobare nr. 3947/04.03.2020 întocmit de inițiator și Raportul de specialitate nr.4579/13.03.2020, privind închirierea prin licitație publică a unei suprafețe de teren de 12 mp, din domeniul privat al orașului Cisnădie, în Cisnădie, str.Ioan Virgil Ispas, în vederea amplasării unui grup de pompare apă potabilă, bransamente utilități, întocmit de Direcția tehnică;

Văzând avizul comisiei juridice, ordine publică, sănătate, protecție socială, învățământ, cultură, culte, tineret și sport nr.216/08.04.2020, al comisiei economico – financiare, agricultură, programe de dezvoltare nr.288/08.04.2020 și al comisiei tehnice, amenajarea teritoriului, administrarea domeniului public și privat, gospodărie orășenească, mediu și turism nr.159/08.04.2020;

În conformitate cu art.332 – art.348 din O.U.G. nr. 57/2019 privind Codul administrativ;

În temeiul prevederilor art.129 alin.(2) lit. „c” și alin. (6) lit.„b”, art.139 alin. (3) lit. „g”, art.140 alin. (1), art.196 alin.(1) lit. „a” și art.243 alin.(1) lit. „a” din O.U.G. nr. 57/2019 privind Codul administrativ;

HOTĂRĂȘTE:

Art.1. Se însușește raportul de evaluare nr.1440/12.03.2020, înregistrat la Primăria orașului Cisnădie cu nr.4601/13.03.2020, întocmit de evaluator SC Gabriconf Impex SRL, conform anexei 1 care face parte integrantă din prezenta hotărâre.

Art.2. Se aprobă organizarea unei licitații publice, în vederea închirierii prin licitație publică a unei suprafețe de teren de 12 mp din domeniul privat al orașului Cisnădie, situat în Cisnădie, str.Ioan Virgil Ispas, în vederea amplasării unui grup de pompare apă potabilă, bransamente utilități.

Art.3. Se aprobă caietul de sarcini al licitației specificate la art.2, conform anexei nr.2 care face parte integrantă din prezenta hotărâre.

Art.4. Se stabilește prețul de pornire a licitației în sumă de 13 lei/mp/lună, cu pasul de licitație de 0,60. lei.

Art.5. Contractul de închiriere se va încheia în termen de 30 zile de la data adjudecării licitației.

Art.6. Ducerea la îndeplinire a prezentei se încredințează Primarului orașului Cisnădie prin Direcția tehnică.

Art.7. Comunicarea și publicitatea prezentei se asigură de către Direcția administrație publică locală.

Adoptată la Cisnădie în data de 09 aprilie 2020, cu 16 voturi „pentru” și 1 abținere.

PREȘEDINTE DE ȘEDINȚĂ
IONEL CUREA

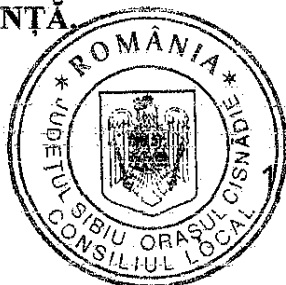

CONTRASEMNEAZA
SECRETAR GENERAL,
CIPRIAN CONSTANTIN RUSU

Difuzare:

- 1 ex. Instituția Prefectului - Jud. Sibiu
- 1 ex. Primar
- 1 ex. Secretar general
- 1 ex. Dosar ședință
- 1 ex. Evidență hotărâri
- 1 ex. Compartiment financiar contabilitate —
- 1 ex. Direcția economică —
- 1 ex. Serviciul taxe și impozite locale —
- 1 ex. Direcția Tehnică
- 1 ex. Afișaj —

SC GABRICONF IMPEX SRL
C.U.I 15209600
J01/124/2003

Sediu social în Alba Iulia, str. Tulnicului 14, bl.b3c, ap.3, jud. Alba
Cod IBAN RO77BTRLRONCRT0237841301 BANCA TRANSILVANIA ALBA IULIA
Cont Trezorerie :RO98TREZ0025069XXX006466 , TREZ ALBA IULIA
Telefon +40 0751882384
Email office@evaluariaz.ro

REGISTRATURA	
Nr. intrare	4601 / 13. MAR. 2020
Nr. ieşire	1

RAPORT DE EVALUARE Nr.1440/12.03.2020 CLIENT : Orasul Cisnadie

RAPORT DE EVALUARE

Active din domeniul privat al orasului Cisnadie –teren DJ 106C amplasare STATIE DE POMPARE – PENTRU INCHIRIERE SITUATE IN CISNADIE JUDEŢUL SIBIU

Adresa: Cisnadie , DJ 107 C , FN

Proprietar: Orasul Cisnadie –Domeniul privat

Solicitant: Orasul Cisnadie

Utilizator desemnat: Orasul Cisnadie

Data inspectiei: 10.03.2020

Data evaluării: 10.03.2020

Data intocmirii raportului de evaluare: 12.03.2020

Acest raport de evaluare este confidențial, atât pentru client, cât și pentru evaluator și este valabil numai pentru scopul menționat; nu se acceptă nici o responsabilitate dacă este transmis altei persoane, fie pentru un scop declarat, fie pentru oricare alt scop.



SC GABRICONF IMPEX SRL
C.U.I 15209600
J01/124/2003
Sediul social în Alba Iulia, str. Tulnicului 14, bl.b3c, ap.3, jud. Alba
Cod IBAN RO77BTRLRONCRT0237841301 BANCA TRANSILVANIA ALBA IULIA
Cont Trezorerie :RO98TREZ0025069XXX006466 , TREZ ALBA IULIA
Telefon +40 0751882384
Email office@evaluariaz.ro

RAPORT DE EVALUARE Nr.1440/12.03.2020 CLIENT : Orasul Cisnădie

Catre:

Orasul Cisnădie , in calitate de Client

si

Orasul Cisnădie, in calitate de Utilizator desemnat

Stimati parteneri,

Ca urmare a solicitării dumneavoastră, va transmitem Raportul de evaluare pentru imobilul propus spre închiriere.

Au fost supuse evaluării drepturile de proprietate așa cum acestea au fost înscrise în CF 107807 și schița imobilului.

Conform comenzii trimise către evaluator, precum și a convenției cu utilizatorul desemnat, am procedat la analiza documentelor, inspectarea bunului imobil, prelucrarea datelor, cercetare de piață specifică și apoi la estimare de valori și redactare Raport.

Concluziile Raportului au la bază Standardele de evaluare a Bunurilor ANEVAR 2018 și metodologia specifică. Lucrarea nu trebuie interpretată ca opinie asupra corectitudinii unei tranzacții reale sau propuse, sau asupra managementului proprietății. În elaborarea lucrării au fost luați în considerare toți factorii care au influențat asupra proprietății, nefiind omisă deliberat nicio informație relevantă.

Valoarea estimată este valabilă la data evaluării. Raportul este elaborat în concordanță cu condițiile economice, fiscale, juridice și politice existente la data evaluării.

Va mulțumim că ați apelat la serviciile noastre de evaluare și vă stăm la dispoziție pentru a dezvolta împreună aplicații ulterioare.

SC GABRICONF IMPEX SRL

C.U.I 15209600

J01/124/2003

Sediu social în Alba Iulia, str. Tulnicului 14, bl.b3c, ap.3, jud. Alba

Cod IBAN RO77BTRLRONCRT0237841301 BANCA TRANSILVANIA ALBA IULIA

Cont Trezorerie :RO98TREZ0025069XXX006466 , TREZ ALBA IULIA

Telefon +40 0751882384

Email office@evaluariaz.ro

RAPORT DE EVALUARE Nr.1440/12.03.2020 CLIENT : Orasul Cisnădie

OBSERVATII SPECIALE	
Localizare	Urban-oras mic
Nivel de activitate a pietei (NAP)	Scazut , terenul este situata median
Justificarea Nivelului de activitate a pietei propus	Ex. : scazuta; Amplasare mediana
Acces	Da Drum public
Utilitati: Energie electrica, apa, canalizare, gaze	Da , la teren
Incadrare in clase de risc seismic (I-IV) sau categorii de urgenta (U1-U3)	Nu e cazul
Utilizare	-Teren pentru amplasare statie pompare
Identificare imobil	S-a realizat identificarea in teren adresa postala,
Diferente fata de actele de proprietate, constatate la inspectie	Nu sunt
Caracteristici Teren Liber	Intravilan Certificat de urbanism valabil: nu este cazul; Documentatie cadastrala: da; Restrictii construire in CU (intravilan):nu;
Alte Observatii	Aspecte cu privire la vecinatati/ mediul inconjurator/ etc.; Sarcini/servituti; Nu sunt Urmatoarele documente de proprietate nu au fost puse la dispozitie , se presupune ca acestea exista la primarie si ANCPPI : - Documentatie cadastrala - Plan de situatie

Semnatura si parafa evaluatorului

EC Al.Tomi Sorin Toma –Membru titular ANEVAR

Leg.10106 –valabil 2019



Parafa firmei



SC GABRICONF IMPEX SRL

C.U.I 15209600

J01/124/2003

Sediu social în Alba Iulia, str. Tulnicului 14, bl.b3c, ap.3, jud. Alba

Cod IBAN RO77BTRLRONCRT0237841301 BANCA TRANSILVANIA ALBA IULIA

Cont Trezorerie :RO98TREZ0025069XXX006466 , TREZ ALBA IULIA

Telefon +40 0751882384

Email office@evaluariaz.ro

RAPORT DE EVALUARE Nr.1440/12.03.2020 CLIENT : Orasul Cisnădie

Referitor la evaluarea ACTIVELOR " Teren arabii -intravilan" situate in loc. CISNĂDIE , DJ 106C, jud. SIBIU pentru inchiriere , , va aducem la cunoștința ca in urma efectuării operațiunilor de evaluare, descrise mai in detaliu in Raportul de evaluare anexat , s-au estimat azi 10.03.2020 următoarea valoare pe piata :

Valoarea minima propusa , de incepere a licitatiei pentru inchiriere

Denumire teren	Suprafata (mp)	Valoare estimata		Valoare estimata	
		Chirie/luna	Chirie / mp/luna	Lei	Euro
TEREN	369	4.300	12	2,42	

- Valoarea cuprinde amenajarile terenului , bunurile si accesoriile acestuia;
- Opinia de mai sus nu reprezintă valoarea pentru asigurare;
- Cursul de schimb LEI/EUR considerat este de 4.8184lei;
- Valoarea este valabilă în condițiile prezentate în acest raport (vezi anexe).

Evaluatorul apreciaza ca aceste valori pot suferi modificari in functie de conditiile in care se realizeaza valorificarea , de numarul potentialilor cumparatori , de cat de grabit este vanzatorul in efectuarea tranzactiei , de cat de mult sunt expuse bunurile la vanzare , precum si de alte criterii specifice pietei. Raportul dintre cerere si oferta fiind in ultima instanta elementul determinant in stabilirea preturilor la un moment dat.

Această estimare are în vedere caracteristicile intrinseci ale proprietății, amplasarea, etc. Datele prezentate, analiza, concluziile și opinia evaluatorului sunt în limita ipotezelor considerate, condițiilor specifice și nu sunt influențate de nici un alt factor. Ele sunt corecte și adevărate în limita informațiilor existente în documente și constatate cu ocazia inspectării proprietății și a analizei pieței imobiliare .

Raportul a fost pregătit pe baza standardelor, recomandarilor și metodologiei de lucru promovate de către ANEVAR (Asociația Națională a Evaluatorilor Autorizați din România).

Cu stima,

GABRICONF IMPEX SRL

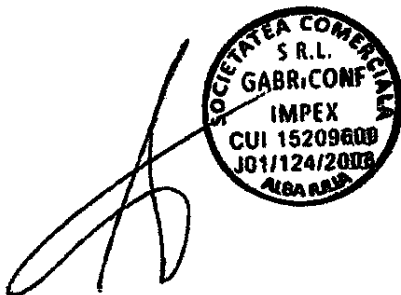

SC GABRICONF IMPEX SRL

C.U.I 15209600

J01/124/2003

Sediu social în Alba Iulia, str. Tulnicului 14, bl.b3c, ap.3, jud. Alba

Cod IBAN RO77BTRLRONCRT0237841301 BANCA TRANSILVANIA ALBA IULIA

Cont Trezorerie :RO98TREZ0025069XXX006466 , TREZ ALBA IULIA

Telefon +40 0751882384

Email office@evaluariaz.ro

RAPORT DE EVALUARE Nr.1440/12.03.2020 CLIENT : Orasul Cisnădie



CUPRINS

Sinteza Raportului de Evaluare

I. Termenii de referință ai evaluării

1. Identificarea și competența evaluatorului
2. Identificarea clientului și a oricărui alți utilizatori desemnați
3. Scopul evaluării
4. Identificarea activului sau a datoriei supuse evaluării
5. Tipul valorii
6. Data evaluării
7. Documentarea necesară pentru elaborarea evaluării
8. Natura și sursa informațiilor pe care se va baza evaluarea
9. Ipoteze și ipoteze speciale
10. Restricții de utilizare, difuzare sau publicare
11. Declarația de conformitate a evaluării cu standardele de evaluare ANEVAR
12. Descrierea raportului
13. Riscul evaluării

II. Prezentarea datelor

1. Identificarea proprietății imobiliare subiect. Descrierea juridică
2. Identificarea eventualelor bunuri mobile evaluate
3. Date despre zonă, oraș, vecinătăți și amplasare
4. Informații despre amplasament
5. Descrierea construcțiilor
6. Date privind impozitele și taxele
7. Istoric, incluzând vânzarile anterioare și ofertele sau cotațiile curente

III. Analiza pieței imobiliare

IV. Analiza celei mai bune utilizări

SC GABRICONF IMPEX SRL

C.U.I 15209600

J01/124/2003

Sediu social în Alba Iulia, str. Tulnicului 14, bl.b3c, ap.3, jud. Alba

Cod IBAN RO77BTRLRONCRT0237841301 BANCA TRANSILVANIA ALBA IULIA

Cont Trezorerie :RO98TREZ0025069XXX006466 , TREZ ALBA IULIA

Telefon +40 0751882384

Email office@evaluariaz.ro

RAPORT DE EVALUARE Nr.1440/12.03.2020 CLIENT : Orasul Cisnădie

V. Evaluare

VI. Analiza rezultatelor și concluzia asupra valorii

VII. Anexe raport

Nr. raport/data 1440 /12.03.2020

SINTEZA EVALUARII

- Raport de evaluare cu inspectie -

Numele beneficiarului	Orasul Cisnădie		
Nume proprietar	Orasul Cisnădie-domeniul privat		
Proprietate	Existenta		
Tip proprietate evaluata	Teren		
Subtip proprietate	Teren		
Cod postal	555300		
Adresa proprietatii	Judet,Sibiu /Cisnădie/strada Argintului (Strejarului) parcare Bl.15 / FN		
Carte Funciara nr.	-		
Numar cadastral/top	-		
Lista actelor de proprietate (pe care evaluatorul le-a avut la dispozitie)	-lista inventar pozitia 921 -schita		
Dreptul de proprietate	Teren : drept deplin		
Utilizare existenta constatata	Teren amplasare statie de pompare		
	Teren amplasare statie de pompare		369
Curs de schimb valutar la data evaluarii (lei/EUR – curs BNR)	4.8184		
Valoare abordare prin comparatii inchiriere tarif/luna	4300	LEI	
P/u /mp/luna	12	lei	
Inspectie realizata de evaluator autorizat:	AL.TOMI SORIN TOMA –membru titular ANEVAR		
Data inspectiei	10.03.2020		
Data evaluarii	10.03.2020		
VALOAREA DE PIATA inchiriere recomandata,	-	LEI	EURO
Inchiriere/ luna	4300		892

SC GABRICONF IMPEX SRL

C.U.I 15209600

J01/124/2003

Sediu social în Alba Iulia, str. Tulnicului 14, bl.b3c, ap.3, jud. Alba

Cod IBAN RO77BTRLRONCRT0237841301 BANCA TRANSILVANIA ALBA IULIA

Cont Trezorerie :RO98TREZ0025069XXX006466 , TREZ ALBA IULIA

Telefon +40 0751882384

Email office@evaluariaz.ro

RAPORT DE EVALUARE Nr.1440/12.03.2020 CLIENT : Orasul Cisnadie

TERMENII DE REFERINTA AI EVALUARII

Lucrarea este efectuata de SC GABRICONF IMPEX SRL , prin Evaluator Autorizat Al.Tomi Sorin Toma Membru Titular ANEVAR, specializat EPI , EBM, posesor legitimatie nr. 10106

Subsemnatul declar ca opiniile si concluziile din prezentul Raport sunt obiective si impartiale.

Declar ca nu am nici un interes actual sau de perspectiva in proprietatea imobiliara care face obiectul acestui Raport de evaluare si declin orice legatura sau implicare importanta cu subiectul evaluarii sau cu partea care a comandat evaluarea. Remunerarea evaluatorului nu depinde de nici un acord, aranjament sau intelegere care sa-i confere acestuia sau unei persoane afiliate sau implicate cu acesta un stimulent financiar pentru concluziile exprimate in evaluare.

Evaluatorul poseda toate calificarile corespunzatoare, experienta si competenta necesara pentru aceasta prestatie; obiectivul analizat este in sfera pregatirii atestate, astfel incat nu a fost necesara o alta asistenta substantiala profesionala de stricta specialitate.

Prezentul Raport de evaluare a fost realizat in conformitate cu Standardele de evaluare a Bunurilor ANEVAR 2018.

1. Identificarea clientului și a oricaror alți utilizatori desemnați

Client Persoana Juridica: Orasul Cisnadie -Domeniul privat

Domiciliul: Piata Revolutiei , nr.1

Utilizator desemnat: **Orasul Cisnadie**

2. Scopul evaluarii

Evaluarea este realizata pentru **valorificare –inchiriere tarif lunar/mp.**

Prezenta evaluare nu va fi utilizata in afara contextului, sau pentru alte scopuri decat cel declarat.

SC GABRICONF IMPEX SRL

C.U.I 15209600

J01/124/2003

Sediu social în Alba Iulia, str. Tuinicului 14, bl.b3c, ap.3, jud. Alba

Cod IBAN RO77BTRLRONCRT0237841301 BANCA TRANSILVANIA ALBA IULIA

Cont Trezorerie :RO98TREZ0025069XXX006466 , TREZ ALBA IULIA

Telefon +40 0751882384

Email office@evaluariaz.ro

RAPORT DE EVALUARE Nr.1440/12.03.2020 CLIENT : Orasul Cisnădie

3. Identificarea imobilului supus evaluării

Denumire: Obiectul evaluării îl constituie :

Active din domeniul privat al orasului Cisnădie , jud. Sibiu teren – pentru inchiriere , proprietatea Domeniul privat al orasului CİSNADIE .

Imprejmuire: da

Utilitatile: energie electrica, apa, canalizare ,gaz–la teren.

Schita pusa la dispozitie este confirmata de vizita pe teren, forma si dimensiunile terenului fiind corect corelate cu inscrisurile documentare.

Adresa: , Localitatea Cisnădie , Dj 106 C , nr. FN ,Judetul Sibiu ,

Cod postal: 555300

Identificare cadastrala: nu este cazul

Proprietar: Orasul Cisnădie –Domeniul Privat ,dreptul de proprietate este in scris in cf 107807; nr. cerere 20949din 03.03.2020

4. Tipul valorii

Se estimeaza **Valoarea de piata –Chiria de piata / mp/luna**

Valoarea de piață este suma estimată pentru care un activ sau o datorie ar putea fi schimbat(ă) la data evaluării, între un cumpărător hotărât și un vânzător hotărât, într-o tranzacție nepărtinitoare, după un marketing adecvat și în care părțile au acționat fiecare în cunoștință de cauză, prudent și fără constrângere .- SEV 100

5. Data evaluării:

Data inspectiei: 10.03.2020

inspectia s-a realizat de Evaluator Autorizat Al.Tomi Sorin Toma, in prezenta reprezentant proprietar,

Data evaluării: 10.03.2020

Data intocmirii raportului: 12.03.2020

6. Documentarea necesara pentru elaborarea evaluării

Evaluarea se bazeaza exclusiv pe informatiile si documentele furnizate de catre banca si

SC GABRICONF IMPEX SRL

C.U.I 15209600

J01/124/2003

Sediu social în Alba Iulia, str. Tulnicului 14, bl.b3c, ap.3, jud. Alba

Cod IBAN RO77BTRLRONCRT0237841301 BANCA TRANSILVANIA ALBA IULIA

Cont Trezorerie :RO98TREZ0025069XXX006466 , TREZ ALBA IULIA

Telefon +40 0751882384

Email office@evaluariaz.ro

RAPORT DE EVALUARE Nr.1440/12.03.2020 CLIENT : Orasul Cisnadle

proprietarul reperului analizat, impreuna cu informatii culese la inspectia vizuala, fara a se întreprinde verificari sau investigatii suplimentare.

Cu exceptia aspectelor reliefate in raport la capitolul Ipoteze speciale, nu au existat limitari sau restrictii referitoare la inspectia, documentarea si analizele necesare pentru scopul declarat al evaluarii.

Conform observatiilor la inspectie, s-a constatat ca imobilul subiect, este utilizat in scop autorizat, fiind estimat în aceasta ipoteza.

7. Natura si sursa informatiilor pe care se va baza evaluarea

Pentru datele care au impact asupra valorii, evaluatorul a apelat la următoarele surse de informare:

- Internet – linkuri privind Valorile de ofertare / tranzactionare ale comparabilelor au fost preluate din următoarele

Vanzari:

- pentru COMPARABILA A: internet si informatii telefonice
- <https://www.imoradar24.ro/anunturi/150-mp-teren-inchiriat-sibiu-sibiu-1-30119933>
- pentru COMPARABILA B: internet si informatii telefonice
- <https://www.imoradar24.ro/anunturi/1000-mp-teren-inchiriat-aeroport-30767411>
- pentru COMPARABILA C: internet si informatii telefonice
- <https://www.imoradar24.ro/anunturi/700-mp-teren-inchiriat-sibiu-sibiu-4-27207231>
- Proprietarul imobilului – pentru informatiile legate de proprietatea evaluata: situatie juridica, istoric), care este responsabil exclusiv pentru veridicitatea informatiilor furnizate;
- Informatii privind piata imobiliara specifica (preturi, nivel chirii, etc.)
- Agentii imobiliare

8. Ipoteze si ipoteze speciale

Ipoteze:

Prezentul raport este întocmit la cererea clientului și în scopul precizat. Nu este permisă folosirea raportului de către o terță persoană fără obținerea, în prealabil, a acordului scris al clientului, autorului evaluării și evaluatorului verificator, așa cum se precizează la punctul 8 de mai jos. Nu se asumă responsabilitatea față de nici o altă persoană în afara clientului, destinatarului evaluării și

SC GABRICONF IMPEX SRL

C.U.I 15209600

J01/124/2003

Sediu social în Alba Iulia, str. Tulnicului 14, bl.b3c, ap.3, jud. Alba

Cod IBAN RO77BTRLRONCRT0237841301 BANCA TRANSILVANIA ALBA IULIA

Cont Trezorerie :RO98TREZ0025069XXX006466 , TREZ ALBA IULIA

Telefon +40 0751882384

Email office@evaluariaz.ro

RAPORT DE EVALUARE Nr.1440/12.03.2020 CLIENT : Orasul Cisnădie

celor care au obținut acordul scris și nu se acceptă responsabilitatea pentru nici un fel de pagube suferite de orice astfel de persoană, pagube rezultate în urma deciziilor sau acțiunilor întreprinse pe baza acestui raport.

Raportul de evaluare își păstrează valabilitatea numai în situația în care condițiile de piață, reprezentate de factorii economici, sociali și politici, rămân nemodificate în raport cu cele existente la data întocmirii raportului de evaluare.

Evaluatorul nu este responsabil pentru problemele de natură legală care afectează fie proprietatea imobiliară evaluată, fie dreptul de proprietate asupra acesteia și care nu sunt cunoscute de către evaluator. În acest sens se precizează că nu au fost făcute cercetări specifice la arhive, iar evaluatorul presupune că titlul de proprietate este valabil și se poate tranzacționa, că nu există datorii care au legătură cu proprietatea evaluată și aceasta nu este ipotecată sau închiriată. Proprietatea imobiliară se evaluează pe baza premisei că aceasta se află în posesie legală (titlul de proprietate este valabil) și responsabilă.

Se presupune că proprietatea imobiliară în cauză respectă reglementările privind documentațiile de urbanism, legile de construcție și regulamentele sanitare, iar în cazul în care nu sunt respectate aceste cerințe, valoarea de piață va fi afectată.

Proprietatea nu a fost expertizată detaliat. Orice schiță din raportul de evaluare prezintă dimensiunile aproximative ale proprietății și este realizată pentru a ajuta cititorul raportului să vizualizeze proprietatea. În cazul în care există documente relevante (măsurători de cadastru, expertize) acestea vor avea prioritate.

Evaluatorul nu are cunoștință asupra stării ascunse sau invizibile a proprietății (inclusiv, dar fără a se limita doar la acestea, starea și structura solului, structura fizică, sistemele mecanice și alte sisteme de funcționare, fundația, etc.), sau asupra condițiilor adverse de mediu (de pe proprietatea imobiliară în cauză sau de pe o proprietate învecinată, inclusiv prezența substanțelor periculoase, substanțelor toxice etc.), care pot majora sau micșora valoarea proprietății. Acest raport nu este elaborat ca un audit de mediu sau ca un raport detaliat al stării proprietății, astfel de informații depășind sfera acestui raport și/sau calificarea evaluatorului. Evaluatorul nu oferă garanții explicite sau implicite în privința stării în care se află proprietatea și nu este responsabil pentru existența unor astfel de situații și a eventualelor lor consecințe și nici pentru eventualele

SC GABRICONF IMPEX SRL

C.U.I 15209600

J01/124/2003

Sediul social în Alba Iulia, str. Tulnicului 14, bl.b3c, ap.3, jud. Alba

Cod IBAN RO77BTRLRONCRT0237841301 BANCA TRANSILVANIA ALBA IULIA

Cont Trezorerie :RO98TREZ0025069XXX006466 , TREZ ALBA IULIA

Telefon +40 0751882384

Email office@evaluariaz.ro

RAPORT DE EVALUARE Nr.1440/12.03.2020 CLIENT : Orasul Cisnădie
procese tehnice de testare necesare descoperirii lor.

Evaluatorul a obținut informații, estimări și opinii necesare întocmirii raportului de evaluare, din surse pe care evaluatorul le consideră a fi credibile și evaluatorul considera că acestea sunt adevărate și corecte. Evaluatorul nu își asumă responsabilitatea în privința acurateții informațiilor furnizate de terțe părți.

Conținutul acestui raport este confidențial pentru client și destinatar și autorul nu îl va dezvălui unei terțe persoane, cu excepția situațiilor prevăzute de Standardele de Evaluare și/sau atunci când proprietatea a intrat în atenția unui corp judiciar calificat.

Evaluatorul a fost de acord să-și asume realizarea misiunii încredințate de către clientul numit în raport, în scopul utilizării precizate de către client și în scopul precizat în raport.

Ipoteze speciale –

Urmatoarele documente de proprietate nu au fost puse la dispozitie , se presupune ca acestea exista la primarie si ANCPI :

-plan de amplasament ,

-documentatie cadastrala ;

-Restrictii de utilizare, difuzare sau publicare

Prezentul raport de evaluare este confidențial, destinat numai scopului precizat și numai pentru uzul clientului și al destinatarului.

Raportul de evaluare sau oricare altă referire la acesta nu poate fi publicat, nici inclus într-un document destinat publicității fără acordul scris și prealabil al evaluatorului cu specificarea formei și contextului în care urmează să apară. Publicarea, parțială sau integrală, precum și utilizarea lui de către alte persoane decât cele menționate în raport, atrage după sine încetarea obligațiilor contractuale.

9. Declararea conformității evaluării cu standardele de evaluare ANEVAR

Evaluarea s-a realizat în concordanță cu prevederile din **Standardele de evaluare a bunurilor**

2018, compuse din:

Standarde Generale

SEV100 – Cadrul general;

SC GABRICONF IMPEX SRL

C.U.I 15209600

J01/124/2003

Sediu social în Alba Iulia, str. Tulnicului 14, bl.b3c, ap.3, jud. Alba

Cod IBAN RO77BTRLRONCRT0237841301 BANCA TRANSILVANIA ALBA IULIA

Cont Trezorerie :RO98TREZ0025069XXX006466 , TREZ ALBA IULIA

Telefon +40 0751882384

Email office@evaluariaz.ro

RAPORT DE EVALUARE Nr.1440/12.03.2020 CLIENT : Orasul Cisnădie

SEV101 – Termenii de referință ai evaluării

SEV102 – Implementare;

SEV103 – Raportare

Standarde pentru active

SEV230 – Drepturi asupra proprietății imobiliare

10. Descrierea raportului

Lucrarea este structurată după cum urmează:

- rezumatul faptelor principale și al concluziilor importante, certificarea evaluatorului;
- premisele evaluării, elemente cu caracter specific care delimitează modul de abordare al evaluării;
- prezentarea datelor, descrierea bunului, situația juridică și analiza pieței specifice;
- analiza datelor, analiza celei mai bune utilizări și abordările în evaluare;
- reconcilierea rezultatelor și opinia evaluatorului, justificarea selectării valorii și opinia finală a evaluatorului asupra valorii de piață a bunului;
- anexe, argumente suplimentare care stau la baza estimării valorii de piață a bunului, documentele de proprietate, date de piață, fotografii, etc.

13. Riscul evaluării

Astfel, au fost analizate următoarele aspecte cu privire la proprietatea imobiliară propusă:

- activitatea curentă și tendințele pieței relevante;
 - în prezent, piața imobiliară specifică este puțin activă, consecință a reducerii numărului de tranzacții pe fondul scăderii disponibilității finanțării;
 - tendințele pieței sunt de reducere a trendului ascendent al prețurilor, însă numărul tranzacțiilor va rămâne redus.
- cererea curentă și cea anticipată pentru categoria de proprietate în cadrul localității;
 - cererea curentă este redusă, pe fondul disponibilității reduse a finanțării și incertitudinii cu privire la situația viitoare a economiei locale și naționale;
 - se preconizează continuarea reducerii cererii pentru proprietăți similare, însă ritmul de reducere va încetini.
- cererea potențială și posibilă pentru utilizări alternative;

SC GABRICONF IMPEX SRL

C.U.I 15209600

J01/124/2003

Sediu social în Alba Iulia, str. Tulnicului 14, bl.b3c, ap.3, jud. Alba

Cod IBAN RO77BTRLRONCRT0237841301 BANCA TRANSILVANIA ALBA IULIA

Cont Trezorerie :RO98TREZ0025069XXX006466 , TREZ ALBA IULIA

Telefon +40 0751882384

Email office@evaluariaz.ro

RAPORT DE EVALUARE Nr.1440/12.03.2020 CLIENT : Orasul Cisnadle

- pentru proprietatea evaluată nu există utilizări alternative care să respecte criteriile celei mai bune utilizări.
- vandabilitatea curentă a proprietății și probabilitatea menținerii acesteia;
 - având în vedere tipul de proprietate analizat și cererea pentru acesta, consider că gradul de vandabilitate este scăzut și se poate menține pe termen scurt.
- orice impact al unor evenimente previzibile (la data evaluării) asupra valorii imobilelor;
 - posibilitatea scăderii puterii de cumpărare a populației și, implicit, a reducerii cererii, care ar putea conduce la reducerea prețurilor.
- abordarea valorii adoptată și gradul de fundamentare al evaluării cu informații de piață;
 - pentru estimarea valorii de piață a proprietății tip teren s-a apelat la abordarea prin piață .
 - Rezultatul evaluării: a fost selectată valoarea obținută prin abordarea prin piață Pentru aplicarea acesteia, s-au utilizat informații extrase din piață, verificate pentru valabilitate și veridicitate. Această abordare respectă criteriile de adecvare, precizie și cantitate a informațiilor utilizate.

Riscuri specifice imobilelor evaluate:

Riscurile care sunt de regula atasate proprietăților imobiliare sunt de cele mai multe ori induse și de realizarea sau nu a celei mai bune utilizări a terenului liber de construcții din rațiuni tehnice, urbanistic – arhitecturale, juridice, economice, sau chiar și din rea intenție a proprietarului.

Riscurile generale ce pot fi atasate proprietăților imobiliare, ar putea fi completate și extinse în situația proprietății imobiliare evaluate de aspecte care prin efectele lor pot afecta valoarea de piață a proprietății și ca urmare trebuie dimensionate ca potențiale riscuri specifice:

- activitatea curentă și tendințele pieței relevante: - piață puțin activă
- cererea pentru categoria de proprietate în cadrul localității – scăzută
- cererea potențială și posibilă pentru utilizări alternative – nu este cazul
- impactul oricărui eveniment previzibil la data evaluării asupra valorii viitoare a proprietății – risc în funcție de evoluția pieței specifice, durata mare de expunere pe piață în cazul vânzării

SC GABRICONF IMPEX SRL

C.U.I 15209600

J01/124/2003

Sediu social în Alba Iulia, str. Tulnicului 14, bl.b3c, ap.3, jud. Alba

Cod IBAN RO77BTRLRONCRT0237841301 BANCA TRANSILVANIA ALBA IULIA

Cont Trezorerie :RO98TREZ0025069XXX006466 , TREZ ALBA IULIA

Telefon +40 0751882384

Email office@evaluariaz.ro

RAPORT DE EVALUARE Nr.1440/12.03.2020 CLIENT : Orasul Cisnădie

I. PREZENTAREA DATELOR

1. Descrierea juridica

Au fost prezentate urmatoarele documente pentru identificare si sustinerea dreptului de proprietate:

Extras CF 107807 ;

schita

Mentiune: In scopul declarat al prezentei evaluari, imobilul este considerat eliberabil, iar dreptul de proprietate este considerat deplin.

2. Date despre zona, oras, vecinatati si amplasare

Zona:

- Proprietatea evaluată este situată în intravilanul localitatii Cisnădie

Proprietatea face parte din zona rezidentiala DJ 106C colt cu strada Ioan Virgil Ispas; FN , zona în dezvoltare;

- Unitati comerciale: la distanta relativ medie;
- Unitati de invatamant: amplasate la distanta relativ medie;
- Unitati medicale: amplasate la distanta relativ medie – spital ;
- Sedii de banci: unitati bancare amplasate la distanta medie ;
- Institutii de cult: la distanta relativ medie(biserica)
- Parcuri: nu

Utilitati:

- Retea urbana de energie electrica: în zona
- Retea urbana de apa: în zona
- Retea urbana de termoficare: inexistentă
- Retea urbana de gaze: în zona
- Retea urbana de canalizare: în zona
- Retea urbana de telefonie: în zona

Artere de circulatie:

- Auto:DJ 106C;
- Trasee suprafata: statie de autobuz la distanta relativ medie
- Feroviar: nu
- Naval: nu este cazul

Ambient

- Ambient agreabil
- Trafic auto redus
- Trafic pietonal redus

SC GABRICONF IMPEX SRL

C.U.I 15209600

J01/124/2003

Sediu social în Alba Iulia, str. Tulnicului 14, bl.b3c, ap.3, jud. Alba

Cod IBAN RO77BTRLRONCRT0237841301 BANCA TRANSILVANIA ALBA IULIA

Cont Trezorerie :RO98TREZ0025069XXX006466 , TREZ ALBA IULIA

Telefon +40 0751882384

Email office@evaluariaz.ro

RAPORT DE EVALUARE Nr.1440/12.03.2020 CLIENT : Orasul Cisnădie

3. Decriere amplasament

- Proprietatea evaluată este situată în intravilanul localitatii Cisnădie, cu acces din DJ 106 C , zona preponderent rezidentiala de case/vile, blocuri în dezvoltare, situata pe mediana localității Cisnădie zona B.
- Accesul la teren se face din DJ 106C , strada asfaltata cu o banda pe sens;

- 4.** Absent poluare în zona, în termenii uzuali, general acceptati de standardele în vigoare. Fara puncte de activitate generatoare de noxe. Utilizarile anterioare ale proprietatii propuse în garantie nu induc suspectare de poluanti.

5. Decrierea terenului terenul nu facedin prezentul raport de evaluare

Date generale

- Teren intravilan cu suprafata 369 mp din acte, categoria de folosinta: arabil intravilan, zona mixta cu cladiri de tip locuințe, si spatii comerciale;
- Forma terenului: regulată – aprox. dreptunghiulara, avantajoasă
- Raportul laturilor: favorabil;
- Inclinare: usor inclinat
- Tip drum de acces: drum asfaltat – DJ 106C
- Vecinatati: alte constructii,
- Utilitati
- Energie electrica, alimentare cu apa, canalizare ,gaze

Amenajări ale terenului:

- terenul este îngrădit;

6. Date privind impozitele si taxele

În conformitate cu prevederile de cod fiscal si Hotararile Consiliului Local al localitatii Cisnădie, impozitele pe terenurile urbane si amenajamente, sunt aplicate în functie de suprafata si zona de amplasare.

7. Istoric, incluzând vânzarile anterioare si ofertele sau cotationile curente

Pe piata imobilara locala, sunt vizate numeroase terenuri, aferent atat pentru scop de tranzactii cat ocazional pentru activitate servicii de inchirieri în scop parcaje auto, sau catre societati comerciale/persoane fizice în scop construire case de locuit. În prezent piata este într-o stare de cvasistabilitate, însa oferta devanseaza în ultimii ani cererea de proprietati similare. Se apreciaza deci ca în ultimii ani piata este o piata a cumparatorilor, datorita numarului relativ generos de oferte, dar si pentru faptul ca în privinta finantarilor, rigorile se mentin crescute la accesul acestora, inclusive pentru situatii de dezvoltari ulterioare profitabile. Se poate considera ca piata terenurilor rezidentiale, de servicii sau mixte este o piata stabila, asezata cu posibilitati de crestere.

SC GABRICONF IMPEX SRL

C.U.I 15209600

J01/124/2003

Sediu social în Alba Iulia, str. Tulnicului 14, bl.b3c, ap.3, jud. Alba

Cod IBAN RO77BTRLRONCRT0237841301 BANCA TRANSILVANIA ALBA IULIA

Cont Trezorerie :RO98TREZ0025069XXX006466 , TREZ ALBA IULIA

Telefon +40 0751882384

Email office@evaluariaz.ro

RAPORT DE EVALUARE Nr.1440/12.03.2020 CLIENT : Orasul Cisnădie

II. ANALIZA DE PIATA

Analiza preliminara a economiei:

Regiunea de Vest a tarii a capatat proportii remarcabile in ultimii ani. Zona s-a dezvoltat spectaculos, intr-un mod superior mediei romanesti, beneficiind de influente puternice din spatiul german si central european. Investitorii straini si-au intreptat atentia catre orase precum Timisoara si Cluj Napoca, intuind oportunitatile substantiale ale acestor pietee emergente. Cu un viitor promitator, cele doua centre devenite puncte de reper pentru sectoare economice diverse isi continua galopant ascensiunea. Circumstantele favorabile i-au facut pe multi sa se stabileasca in partea de Vest a Romaniei, atrasi fiind de nivelul ridicat de calificare pentru forta de munca, apropierea de mediile occidentale sau mentalitatea cosmopolita. Provocarile si dorinta de a performa in tot au creat o adevarata rivalitate intre orasele vestice, fiecare incercand sa obtina experiente inovatoare. De ce sa ne mutam in Timisoara? Orasul de pe ...

<http://www.ziare.com/economie/crestere-economica/>

Guvernul mizeaza in acest an pe o crestere economica de 5,5%.

Fata de acelasi trimestru din anul 2018, Produsul intern brut (PIB) a inregistrat o crestere cu 5% pe seria bruta si cu 5,1% pe seria ajustata sezonier.

Pe seria ajustata sezonier, in trimestrul I 2019, comparativ cu trimestrul anterior, economia a crescut cu 1,3%. Fata de acelasi trimestru din anul 2018, economia a inregistrat o crestere cu 5,1%

<http://www.ziare.com/economie/crestere-economica/economia-romaniei-a-crescut-in-primul-trimestru-cu-5-la-suta-1561601>

În zona de formare a PIB sunt dezamăgiri, dar și unele surprize. Industria a mers prost, probabil că va da cu minus în creșterea economică. Ceva speranțe vin de la construcții, care la trei luni au avut o creștere de aproape 6%. E o performanță pentru acest sector. Cel puțin creșterea din martie a fost cea mai bună evoluție lunară din septembrie 2008 încoace. E un avans generat în principal de sectorul rezidențial de locuințe.

Cu lucrările de infrastructură ale statului...mai subțire. Crește sectorul, dar mai departe va presupune chestiuni delicate. Dezvoltarea imobiliară se face preponderent pe creditare, deci va genera îndatorare mai încolo. Chiar azi erau câteva date interesante despre mișcările din economia americană. Șeful unui fond de investiții reclama că în ultimii cinci ani avansul produsul intern brut al Statelor Unite a fost rezultatul

SC GABRICONF IMPEX SRL

C.U.I 15209600

J01/124/2003

Sediu social în Alba Iulia, str. Tulnicului 14, bl.b3c, ap.3, jud. Alba

Cod IBAN RO77BTRLRONCRT0237841301 BANCA TRANSILVANIA ALBA IULIA

Cont Trezorerie :RO98TREZ0025069XXX006466 , TREZ ALBA IULIA

Telefon +40 0751882384

Email office@evaluariaz.ro

RAPORT DE EVALUARE Nr.1440/12.03.2020 CLIENT : Orasul Cisnădie

exclusiv al îndatorării. PIB-ul nominal a crescut cu 4,3% iar datoria cu 4,7%, pe toate componentele sale - publică, corporativă și domestică.

<https://www.digi24.ro/stiri/economie/finante-economie/analiza-cat-de-reala-e-cresterea-economica-de-5-ce-spun-specialistii-despre-cifra-care-a-intrecut-cele-mai-optimiste-estimari-1131093>

Delimitarea ariei de piața pentru imobilul analizat: Piața specifică

Piața imobiliară se poate defini ca fiind mediul în care bunurile și serviciile se comercializează între cumpărători și vânzatori, prin mecanismul pretului. Conceptul de piață presupune ca bunurile și serviciile se pot comercializa fără restricții între cumpărători și vânzatori. Fiecare parte va reacționa la raportul dintre cerere și ofertă, și la alți factori de stabilire a pretului, ca și la propria lor înțelegere a utilității relative a bunurilor sau serviciilor și la nevoile și dorințele individuale. Pentru a estima cel mai probabil pret plătit pentru un activ, este fundamentală înțelegerea dimensiunii pieței pe care acel activ s-ar comercializa. Aceasta deoarece prețul obținabil va depinde de numărul cumpărătorilor și vânzătorilor de pe piața particulară, la data evaluării. Pentru a avea un efect asupra pretului, cumpărătorii și vânzătorii trebuie să aibă acces pe piață. Această piață se definește pe baza tipului de proprietate, potențialul de a produce venituri, localizare, caracteristicile investitorilor și chirișilor tipici. Piața imobiliară este influențată de atitudinile, motivațiile și interacțiunile vânzătorilor și cumpărătorilor și are caracteristici diferite de cele ale piețelor eficiente (este foarte sensibilă la situația pieței de muncă și stabilitatea veniturilor, deciziile de cumpărare fiind influențate de tipul de finanțare, durata rambursării și rata dobânzii, este o piață care nu se autoreglează ci este afectată de multe reglementări guvernamentale și locale, informațiile despre tranzacții similare nu sunt imediat disponibile, există decalaj între cerere și ofertă, cererea poate fi volatilă datorită unor schimbări rapide în mărimea și structura populației). În prezent piața imobiliară la nivelul localității CISNĂDIE, este în declin.

O serie de caracteristici speciale deosebesc piețele imobiliare, de piețele de bunuri și servicii. Fiecare proprietate este unică, iar amplasamentul sau este fix. Piețele imobiliare nu sunt piețe eficiente, numărul de vânzatori sau cumpărători care acționează este relativ mic, proprietățile imobiliare au valori ridicate, care necesită o putere mare de cumpărare, ceea ce face ca aceste piețe să fie sensibile la stabilirea veniturilor, la schimbarea nivelului salariilor, a numărului locurilor de muncă, precum și să fie influențate de tipul de finanțare oferit, volumul creditului care poate fi dobândit, mărimea. Datorită acestor factori, comportamentul piețelor imobiliare este dificil de previzionat. Sunt importante motivațiile, interacțiunea participanților pe piață și măsura în care aceștia sunt afectați de factori endogeni și exogeni. În funcție de nevoile, dorințele, localizarea, tipul și vârsta participanților la piață, pe de o parte și tipul, amplasarea, design și restricții privind proprietățile, pe de altă parte, s-au creat diferite piețe imobiliare (rezidențiale, comerciale, industriale, agricole, speciale). Acestea, la rândul lor, pot fi împărțite în piețe mai mici, specializate, numite subpiețe, acestea fiind un proces de segmentare a pieței și dezagregare a proprietății. În cazul proprietății evaluate, pentru identificarea pieței sale imobiliare specifice, s-au investigat o serie de factori, începând cu tipul proprietății. Proprietatea

SC GABRICONF IMPEX SRL

C.U.I 15209600

J01/124/2003

Sediu social în Alba Iulia, str. Tulnicului 14, bl.b3c, ap.3, jud. Alba

Cod IBAN RO77BTRLRONCRT0237841301 BANCA TRANSILVANIA ALBA IULIA

Cont Trezorerie :RO98TREZ0025069XXX006466 , TREZ ALBA IULIA

Telefon +40 0751882384

Email office@evaluariaz.ro

RAPORT DE EVALUARE Nr.1440/12.03.2020 CLIENT : Orasul Cisnădie

evaluata în prezent este o proprietate de tip bar+terasa. În analiza acestei piete am investigat aspect și trenduri înregistrate în ultimul an, cererea specifică și oferta competitivă pentru tipul de proprietate delimitat, în diferite zone similare. Tipul activității ce se va desfășura după amenajarea terenului a fost selectată în urma analizei celei mai bune utilizări, în urma unui studiu de fezabilitate, care fructifică optim amplasamentul imobilului evaluat prin prisma rentabilității investiției imobiliare.

Piața imobiliară specifică –cuprinde proprietăți comerciale situate în pacari, zone rezidențiale

Tipul proprietății; definirea pieței

3.2. Oferta competitivă

Oferta de active similare s-a manifestat sporadic și până în prezent (rezultând din anumite active aflate în patrimoniul unor orașe, sate).

3.3. Analiza cererii

Cererea pentru acest tip de imobile este în creștere usoară. Cerințele privind localizarea, amplasarea, dimensiunile și facilitățile acestor proprietăți imobiliare variază în funcție de tipul de activitate pe care îl desfășoară potențialii cumpărători, de cât de facil este accesul clienților și cât de mare este frecvența contactelor cu aceștia.

Echilibrul pieței. Raportul cerere-oferta

Având în vedere aspectele prezentate mai sus, proprietatea imobiliară evaluată este caracterizată de următoarele elemente:

- este amplasată în zona mediană, având o atractivitate scăzută pe piața imobiliară datorită specificului acesteia;
- piața imobiliară este în stagnare, observându-se o creștere usoară a prețurilor pe toate segmentele de piață, mai ales ale bazelor sportive și de agrement;

Piața imobiliară a imobilelor similare în zona este slabă pentru că există cerere mică datorită prudenței investitorilor, lipsei salariilor mari, precum și a influențelor pieței financiare naționale și internaționale, cât și a restricțiilor impuse la accesarea de credite.

III. ANALIZA CELEI MAI BUNE UTILIZĂRI

Analiza CMBU va oferi răspunsuri mai multor întrebări, având în vedere potențialul lotului existent, va indica intensitatea cu care se poate utiliza dar și cea existentă. În cazuri mai dificile se impune o analiză CMBU care să asigure un răspuns pertinent și plauzibil.

Cea mai bună utilizare este un concept deterministic care susține că utilizarea așteptată este utilizarea singulară și specifică ce conduce la maximizarea utilizării terenului.

Conceptul CMBU - cea mai bună utilizare reprezintă alternativa cea mai favorabilă de utilizare a proprietății, selectată din diferite variante posibile de construire, ce va constitui baza de

SC GABRICONF IMPEX SRL

C.U.I 15209600

J01/124/2003

Sediu social în Alba Iulia, str. Tulnicului 14, bl.b3c, ap.3, jud. Alba

Cod IBAN RO77BTRLRONCRT0237841301 BANCA TRANSILVANIA ALBA IULIA

Cont Trezorerie :RO98TREZ0025069XXX006466 , TREZ ALBA IULIA

Telefon +40 0751882384

Email office@evaluariaz.ro

RAPORT DE EVALUARE Nr.1440/12.03.2020 CLIENT : Orasul Cisnădie

pornire si va genera ipotezele de lucru necesare aplicarii metodelor de evaluare in continuarea analizei din evaluarea de fata. Cea mai buna utilizare – este definita ca utilizarea probabila rezonabil si legala a unui teren liber sau construit care este fizic posibil, permisibil legal, fezabil financiar, care determina cea mai mare valoare.

CMBU este analizata in ipotezele urmatoare:

- cea mai buna utilizare a terenului liber.
- cea mai buna utilizare a terenului construit.

Cea mai buna utilizare a unei proprietati imobiliare trebuie sa indeplineasca patru criterii (teste):

- permisibil legal;
- posibil fizic;
- fezabil financiar;
- maxim profitabil.

La baza analizelor CMBU stau doua concepte: probabilitate rezonabila si fundamentare adecvata.

Aplicarea celor 4 teste implica o analiza de tip calitativ in urma carora rezultatele vor confirma cea mai buna utilizare a terenului analizat.

Acest concept (CMBU) este adecvat in special in cazul terenurilor libere dar si a terenurilor construite cand constructiile si cladirile existente sunt vechi sau cand structura zonei s-a modificat foarte repede ceea ce a dus la modificarea cererii si implicit a ofertei impunand noi standarde in cadrul pietei respective.

1. Permisibilitatea legala
2. Posibilitatea fizica a terenului poate permite dezvoltare de cladiri de talie mica.
3. Fezabilitatea proiectului.
4. Testul productivitatii maxime a terenului ca fiind liber.

Utilizarea rezonabila, probabila si legala a unui teren liber sau construit care este fizic posibil, fundamentata adecvat, fezabil financiar si are ca rezultat cea mai mare valoare.

Cea mai buna utilizare este analizata uzual in una din urmatoarele situatii:

- cea mai buna utilizare a terenului liber
- cea mai buna utilizare a terenului construit

Permisa legal – in toate cazurile evaluatorul trebuie sa determine care utilizari sunt permise de lege. El trebuie sa analizeze reglementarile privind zonarea, restrictiile de construire, normativele de constructii, restrictiile privind constructiile din patrimoniu si siturile istorice, impactul asupra mediului. In ceea ce priveste inchirierea unei proprietati pe termen lung, aceasta poate afecta cea mai buna utilizare a proprietatii din cauza unor clauze in contractul de inchiriere.

Fizic posibil – dimensiunile, forma, suprafata, structura geologica a terenului si accesibilitatea unui lot de teren si riscul unor dezastre naturale, poate afecta utilizarea unei proprietati imobiliare. Evaluatorul are misiunea de a considera capacitatea si disponibilitatile utilitatilor publice (canalizare, apa, electricitate, gaze, agentul termic). Structura geologica a terenului poate impiedica (sau poate face scumpa) anumite utilizari ale proprietatilor cum ar fi: cladiri cu regim inalt, subsolurile s.a. De asemenea, conditiile fizice influenteaza si costurile de conversie ale utilizarii actuale in alta utilizare considerata mai buna.

Fezabil financiar – toate utilizarile din care rezulta fluxuri financiare pozitive sunt considerate ca fiind financiar fezabile. Pentru a determina care este fezabilitatea financiara,

SC GABRICONF IMPEX SRL

C.U.I 15209600

J01/124/2003

Sediul social în Alba Iulia, str. Tulnicului 14, bl.b3c, ap.3, jud. Alba

Cod IBAN RO77BTRLRONCRT0237841301 BANCA TRANSILVANIA ALBA IULIA

Cont Trezorerie :RO98TREZ0025069XXX006466 , TREZ ALBA IULIA

Telefon +40 0751882384

Email office@evaluariaz.ro

RAPORT DE EVALUARE Nr.1440/12.03.2020 CLIENT : Orasul Cisnădie

evaluatorul estimează veniturile generate de proprietate, scăzând din ele cheltuielile de exploatare inclusive impozitul pe profit, ceea ce conduce la venitul net. După aceasta se va calcula rata de fructificare a capitalului propriu și dacă aceasta este mai mare sau egală cu cea așteptată de investitori pe piața atunci utilizarea este fezabilă.

Maxim productiva – dintre utilizările fezabile financiar, cea mai bună utilizare este cea care conduce la cea mai mare valoare reziduală a terenului în concordanță cu rata de fructificare a capitalului cerută pe piață pentru acea utilizare. Valoarea reziduală a terenului se poate determina estimând valoarea utilizării propuse (teren și construcție) și scăzând costul materialelor, manoperei, regiei și capitalului necesare realizării construcției. Valoarea terenului poate fi estimată prin capitalizarea venitului rezidual datorat terenului.

Cea mai bună utilizare potențială a terenului este de obicei o utilizare pe termen lung și se presupune că va rămâne aceeași pe durata de viață economică sau utilă a construcțiilor construite.

Ținând cont de caracteristicile terenului respectiv, cea mai bună utilizare este pentru **teren amplasare stație de pompare**

IV. EVALUARE

Valoarea unui imobil este influențată în permanență de cerere și ofertă. Anticiparea, schimbarea substitutivă și echilibrul sunt principiile evaluării care la rândul lor au influență asupra valorii terenului. Punctul de echilibru nu este atins, nici măcar pe termen scurt de aceea valoarea terenului este în mare măsură influențată de cerere

Evaluarea Inchirierii terenului;

- Valoarea de piață a chiriei terenului, trebuie estimată având în vedere cea mai bună utilizare a acestuia.
 - Metodele de evaluare a chiriei sunt următoarele: comparația directă, Abordare prin cost -costul de înlocuire net, Abordare prin venit
 - Comparația directă este cea mai utilizată metodă pentru evaluarea chiriei terenului și cea mai adecvată atunci când există informații disponibile despre tranzacții și/sau oferte comparabile.
 - Metoda costului de înlocuire net nu s-a putut aplica întrucât nu se pot estima cu precizie anumite costuri ascunse legate de întreținerea gazonului și instalațiilor
- Abordare prin venit nu este relevantă întrucât nu există o evidență clară a veniturilor și cheltuielilor ;

4.2.1 Comparația directă

Atunci când este utilizată metoda comparației directe, prevederile generale descrise în secțiunea „Abordarea prin piață” a prezentului Ghid, privind selectarea vânzărilor/ofertelor de pe piață și procesul de ajustare, pot fi aplicate pentru evaluarea terenului.

În aplicarea acestei metode sunt analizate, comparate și ajustate informațiile privind tranzacțiile și/sau ofertele și alte date privind chirii de proprietăți similare, în scopul evaluării chiriei imobilului subiect.

În procesul de comparare sunt luate în considerare asemănările și deosebirile dintre baze sportive, acestea fiind analizate în funcție de elementele de comparație.

Elementele de comparație includ: drepturile de proprietate transmise, condițiile de finanțare, condițiile de vânzare, cheltuielile efectuate imediat după cumpărare, condițiile de piață,

SC GABRICONF IMPEX SRL

C.U.I 15209600

J01/124/2003

Sediul social în Alba Iulia, str. Tulnicului 14, bl.b3c, ap.3, jud. Alba

Cod IBAN RO77BTRLRONCRT0237841301 BANCA TRANSILVANIA ALBA IULIA

Cont Trezorerie :RO98TREZ0025069XXX006466 , TREZ ALBA IULIA

Telefon +40 0751882384

Email office@evaluariaz.ro

RAPORT DE EVALUARE Nr.1440/12.03.2020 CLIENT : Orasul Cisnadle
localizarea, dotari , compunere și zonarea.

Comparabilele trebuie selectate dintre cele care au aceeași CMBU, diferențele identificate fiind legate de optimizarea utilizării și nu de natura/ tipul acestora.

În ANEXA A este prezentată determinarea valorii de piață a chiriei pentru teren prin tehnica comparației directe

VALOAREA DE PIATA ESTIMATĂ PRIN TEHNICA COMPARATIEI VANZARILOR /luna	4.300 lei echivalent 892 euro
Pret /mp/luna	12 lei Echivalent 2.42 euro

V. ANALIZA REZULTATELOR SI CONCLUZIA ASUPRA VALORII

Pentru reconcilierea rezultatelor, s-a procedat la revederea întregii lucrări, pentru a avea siguranța ca datele disponibile, tehnicile analitice, logica, raționamentele aplicate au condus la judecăți consistente.

Procesul de evaluare a constat în aplicarea a unei singure abordări de evaluare adecvate și s-a obținut următoarea valoare:

- Tehnica comparației vanzarilor 4.300 LEI echivalent 892 EURO

Criteriile prin care se ajunge la estimarea valorii finale sunt: adecvarea, precizia și cantitatea de informații.

Adecvarea: tehnica comparației vanzarilor la care există oferte suficiente;

Precizia: la tehnica comparației vanzarilor au fost utilizate informații din piața,

Cantitatea de informații: la tehnica comparației vanzarilor s-au folosit date de piața, pe care le considerăm relevante pentru această abordare

Evaluatorul apreciază că valoarea rezultată prin tehnica comparației vanzarilor reprezintă valoarea de piața a proprietății.

Valoarea de piața minimă de închiriere a terenului pe luna este de:

4.300 LEI echivalent 892 EURO

valoare obținută prin tehnica comparației vanzarilor

Valoarea nu reprezintă un fapt, ci o estimare a celui mai probabil preț care va fi plătit pentru bunuri sau servicii, la o anumită dată, în conformitate cu o anumită definiție a valorii.

Valoarea estimată este subiectivă. Ea este rezultatul analizelor evaluatorului și se bazează pe ipotezele și condițiile limitative enunțate în raport.

Opinia evaluatorului trebuie analizată în contextul economic general de la data evaluării în care are loc operațiunea de evaluare, stadiul de dezvoltare a pieței imobiliare și scopul

SC GABRICONF IMPEX SRL

C.U.I 15209600

J01/124/2003

Sediu social în Alba Iulia, str. Tulnicului 14, bl.b3c, ap.3, jud. Alba

Cod IBAN RO77BTRLRONCRT0237841301 BANCA TRANSILVANIA ALBA IULIA

Cont Trezorerie :RO98TREZ0025069XXX006466 , TREZ ALBA IULIA

Telefon +40 0751882384

Email office@evaluariaz.ro

RAPORT DE EVALUARE Nr.1440/12.03.2020 CLIENT : Orasul Cisnădie

prezentului raport. Daca acesta se modifica semnificativ in viitor evaluatorul nu este responsabil decat in limita informatiilor valabile si cunoscute de acesta la data evaluarii.

Deși estimările facute s-au bazat pe cercetările și pe informațiile care au fost furnizate, evaluatorul nu garantează îndeplinirea exactă a acestora datorită modificărilor majore ce pot interveni pe piață într-un interval scurt de timp sau a situațiilor speciale ce pot interveni în tranzacția unei proprietăți. Astfel, valoarea estimată în urma evaluării proprietății trebuie considerată ca fiind „cea mai buna estimare”, a valorii proprietății în condițiile date de definiția Valorii de piață, așa cum apare ea în Standardele de Evaluare a Bunurilor ANEVAR 2018.

EVALUATOR AUTORIZAT,

Membru titular ANEVAR,

Ec Al.Tomi Sorin Toma

Legitimatie nr 10106



VI. ANEXE

Localizare proprietate subiect: conform planului de situatie anexat

SC GABRICONF IMPEX SRL

C.U.I 15209600

J01/124/2003

Sediu social în Alba Iulia, str. Tulnicului 14, bl.b3c, ap.3, jud. Alba

Cod IBAN RO77BTRLRONCRT0237841301 BANCA TRANSILVANIA ALBA IULIA

Cont Trezorerie :RO98TREZ0025069XXX006466 , TREZ ALBA IULIA

Telefon +40 0751882384

Email office@evaluariaz.ro

RAPORT DE EVALUARE Nr.1440/12.03.2020 CLIENT : Orasul Cisnădie

Fotografii ale proprietății:

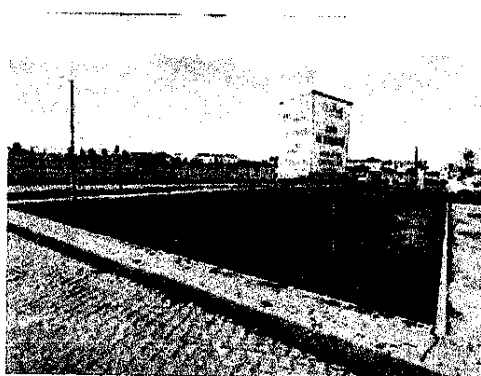
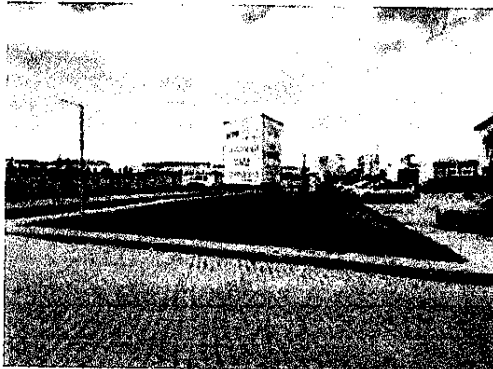

SC GABRICONF IMPEX SRL

C.U.I 15209600

J01/124/2003

Sediu social în Alba Iulia, str. Tulnicului 14, bl.b3c, ap.3, jud. Alba

Cod IBAN RO77BTRLRONCRT0237841301 BANCA TRANSILVANIA ALBA IULIA

Cont Trezorerie :RO98TREZ0025069XXX006466 , TREZ ALBA IULIA

Telefon +40 0751882384

Email office@evaluariaz.ro

RAPORT DE EVALUARE Nr.1440/12.03.2020 CLIENT : Orasul Cisnădie

Anexe de calcul:

SC GABRICONF IMPEX SRL

C.U.I 15209600

J01/124/2003

Sediu social în Alba Iulia, str. Tulnicului 14, bl.b3c, ap.3, jud. Alba

Cod IBAN RO77BTRLRONCRT0237841301 BANCA TRANSILVANIA ALBA IULIA

Cont Trezorerie :RO98TREZ0025069XXX006466 , TREZ ALBA IULIA

Telefon +40 0751882384

Email office@evaluariaz.ro

RAPORT DE EVALUARE Nr.1440/12.03.2020 CLIENT : Orasul Cisnădie

EVALUARE TEREN DJ 106 C

INCHIRIERE AMPLASARE STATIE DE

POMPARE

NR. CF

107807 NR. Cad.

107807

Elemente de comparație		comparabila "A" pret/mp/luna	comparabila "B" pret/mp/luna	comparabila "C" pret/mp/luna
Preț unitar inchiriere / ofertare (Euro / mp)	369	2,00	0,25	0,21
Data ofertării		martie 2020	martie 2020	martie 2020
Pret de vanzare negociat (Eur/mp)-5%		1,90	0,24	0,20
Drept de proprietate	Deplin	Deplin	Deplin	Deplin
ajustare pentru dr. de proprietate (euro / mp)		0%	0%	0%
		0	0	0
Preț ajustat (Euro / mp)		1,90	0,24	0,20
Restricții legale	nu sunt	similar	similar	similar
ajustare pentru restricții legale (Euro / mp)		0%	0%	0%
		0	0	0
Preț ajustat (Euro / mp)		1,90	0,24	0,20
Condiții ale pieței	la piața	la piața	la piața	la piața
ajustare pentru cond. de piața (Euro / mp)		0%	0%	0%
		0	0	0
Preț ajustat (Euro / mp)		1,90	0,24	0,20
Localizare	Cisnădie	Sibiu central-similar	Sibiu periferic inferior	Sibiu periferic inferior
		0	1	1
Preț ajustat (Euro / mp)		1,90	1,24	1,20
Suprafața	369,00	150,00	1.000,00	700,00
ajustare pentru caracteristici fizice (Euro / mp)		5,0%	10,0%	7,0%
		0	0,12	0,08
Preț ajustat (Euro / mp)		2,00	1,36	1,28
Dotări disponibile	utilități	inferior	inferior	inferior
ajustare pentru dotări disponibile		0	1	1
Preț ajustat (Euro / mp)		2,40	2,36	2,28
Grad de ocupare		similar	similar	Similar
ajustare pentru grad de utilizare		0,00	0,00	0,00
Preț ajustat (Euro / mp)		2,40	2,36	2,28
Amenajare	teren pentru amplasare pompe	Teren liber	Teren liber	Teren liber
ajustare pentru încadrarea în PUZ (Euro / mp)		0%	0%	0%
		0,00	0,00	0,00
Preț ajustat (Euro / mp)		2,40	2,36	2,28
ajustare totală brută		0	2	2
ajustare totală brută (% din prețul de vânzare)		24,8%	849,5%	992,4%
Preț ajustat (Euro / mp)	2,40	2,40	2,36	2,28

Numar ore 369,00 mp

Valoare lei/Euro = 4,8184

Valoare teren / luna = 4258,3 LEI

Valoare totala teren rotunjita = 4.300,0 LEI

echivalent 892 EURO

SC GABRICONF IMPEX SRL

C.U.I 15209600

J01/124/2003

Sediul social în Alba Iulia, str. Tulnicului 14, bl.b3c, ap.3, jud. Alba

Cod IBAN RO77BTRLRONCRT0237841301 BANCA TRANSILVANIA ALBA IULIA

Cont Trezorerie :RO98TREZ0025069XXX006466 , TREZ ALBA IULIA

Telefon +40 0751882384

Email office@evaluariaz.ro

RAPORT DE EVALUARE Nr.1440/12.03.2020 CLIENT : Orasul Cisnădie

*NOTA; Negocierea: reprezintă procesul prin care două sau mai multe părți între care există interdependență dar și divergențe optează în mod voluntar pentru concluzare în vederea ajungerii la un acord reciproc avantajos. Cuantumul negocierii este -5 % întrucât pe de o parte oferta este mai mare decât cererea în zonă iar pe de altă parte vânzătorii au tendința să crească prețul de vânzare pentru a avea marja de negociere. Ajustările din grila vin să susțină comportamentul cumpărătorului și al vânzătorului în cadrul unei tranzacții ipotetice, indiferent dacă este criză sau creștere economică; vânzătorul nu este dispus să negocieze puternic în interacțiunea cu cumpărătorul promitent din contra acesta se manifestă conform datelor din cadrul definiției valorii de piață. Rata scaderii prețului de oferta din proprie inițiativă este mai mare decât rata negocierii. Referitor la ajustarea din negociere se menționează că nu se regăsește în ajustarea totală brută.

Ajustare

Ajustare restricții legale: este zero la toate comparabilele acestea neavând restricții legale cunoscute

Ajustare pentru condițiile pieței: nu se face la nici o comparabilă

Ajustare pentru localizare: s-a aplicat ajustare pozitivă la comparabilă B, C este situată în respectiv Sibiu, zone inferioare cotate pe piață, fără vâd comercial deosebit; ajustare negativă la comparabilă A, fiind situată central Sibiu zona superioară -s-a aplicat tehnica interviului

; ajustare negativă la comparabilă A având o suprafață mai mică este mai atractivă pe piața imobiliară -s-a aplicat tehnica interviului

Ajustări pentru dotări: s-au aplicat ajustări pozitive la comparabilă A, B, C având în vedere că această comparabilă nu dispune de amenajarea proprietății echipare teren cu dalet; tehnica interviului -

Ajustare pentru grad de ocupare: nu s-au aplicat ajustări toate comparabilele se consideră că au același grad de ocupare -tehnica interviului

Ajustare pentru amenajare: - nu s-au aplicat ajustări -s-a aplicat tehnica interviului;

EXTRAS PRIVIND PRETURILE PE SEGMENTUL DE PIATA AL PROPRIETATII

Comparabila A



SC GABRICONF IMPEX SRL
C.U.I 15209600
J01/124/2003

Sediu social în Alba Iulia, str. Tulnicului 14, bl.b3c, ap.3, jud. Alba
Cod IBAN RO77BTRLRONCRT0237841301 BANCA TRANSILVANIA ALBA IULIA
Cont Trezorerie :RO98TREZ0025069XXX006466 , TREZ ALBA IULIA
Telefon +40 0751882384
Email office@evaluariaz.ro

RAPORT DE EVALUARE Nr.1440/12.03.2020 CLIENT : Orasul Cisnadle

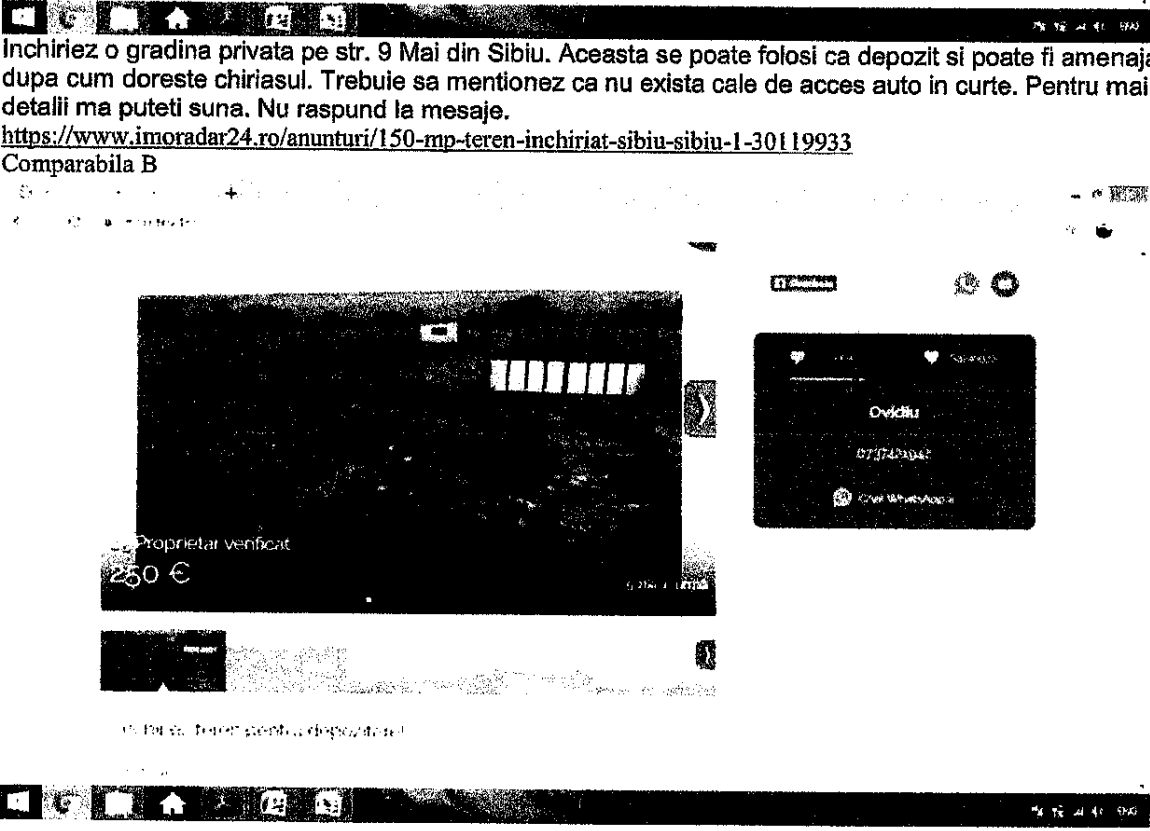
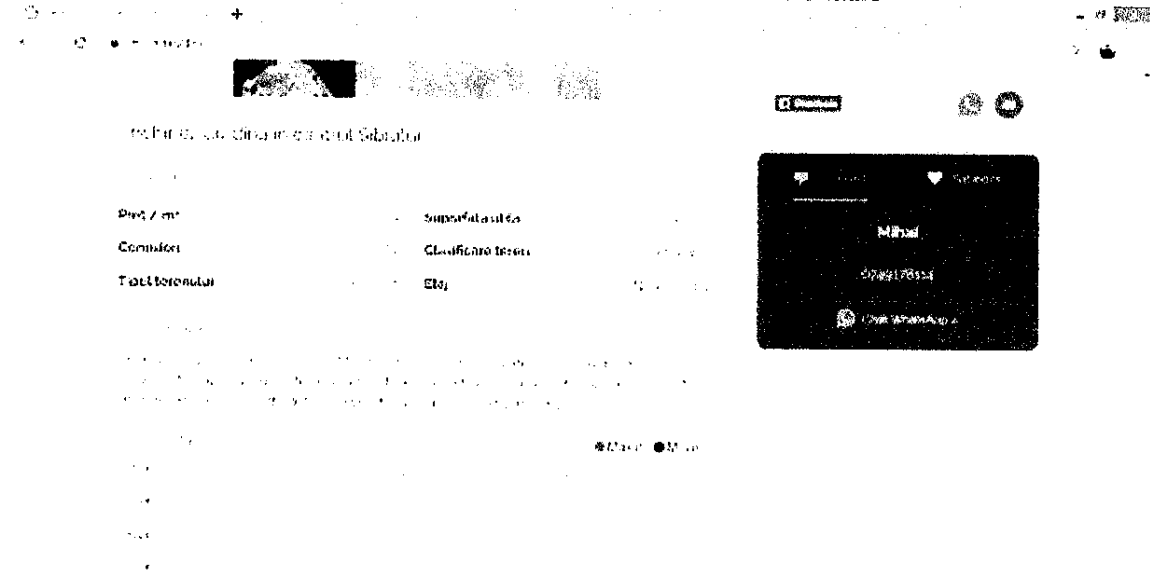

SC GABRICONF IMPEX SRL
C.U.I 15209600
J01/124/2003

Sediu social în Alba Iulia, str. Tulnicului 14, bl.b3c, ap.3, jud. Alba
Cod IBAN RO77BTRLRONCRT0237841301 BANCA TRANSILVANIA ALBA IULIA
Cont Trezorerie :RO98TREZ0025069XXX006466 , TREZ ALBA IULIA
Telefon +40 0751882384
Email office@evaluariaz.ro

RAPORT DE EVALUARE Nr.1440/12.03.2020 CLIENT : Orasul Cisnădie

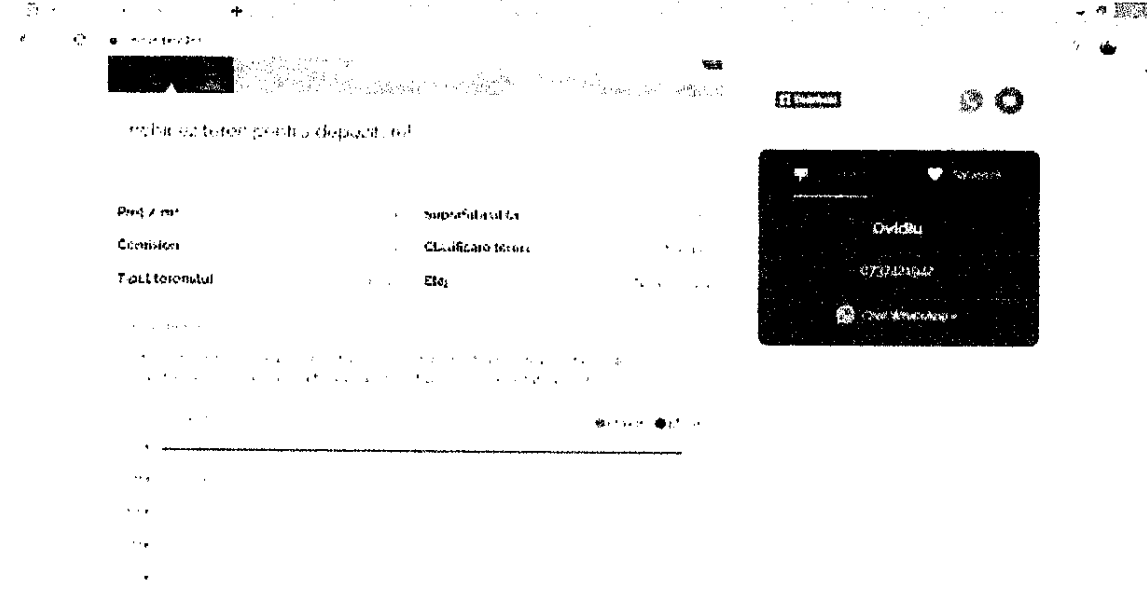

Inchiriez teren pentru depozitare situat langa aeroport este ingradit pretabil pentru orice fel de materiale utilaje masini pentru mai multe detalii va rog contactati-ma la tel !!
<https://www.imoradar24.ro/anunturi/1000-mp-teren-inchiriat-aeroport-30767411>
Comparabila C



SC GABRICONF IMPEX SRL

C.U.I 15209600

J01/124/2003

Sediul social în Alba Iulia, str. Tulnicului 14, bl.b3c, ap.3, jud. Alba

Cod IBAN RO77BTRLRONCRT0237841301 BANCA TRANSILVANIA ALBA IULIA

Cont Trezorerie :RO98TREZ0025069XXX006466 , TREZ ALBA IULIA

Telefon +40 0751882384

Email office@evaluariaz.ro

RAPORT DE EVALUARE Nr.1440/12.03.2020 CLIENT : Orasul Cisnadi

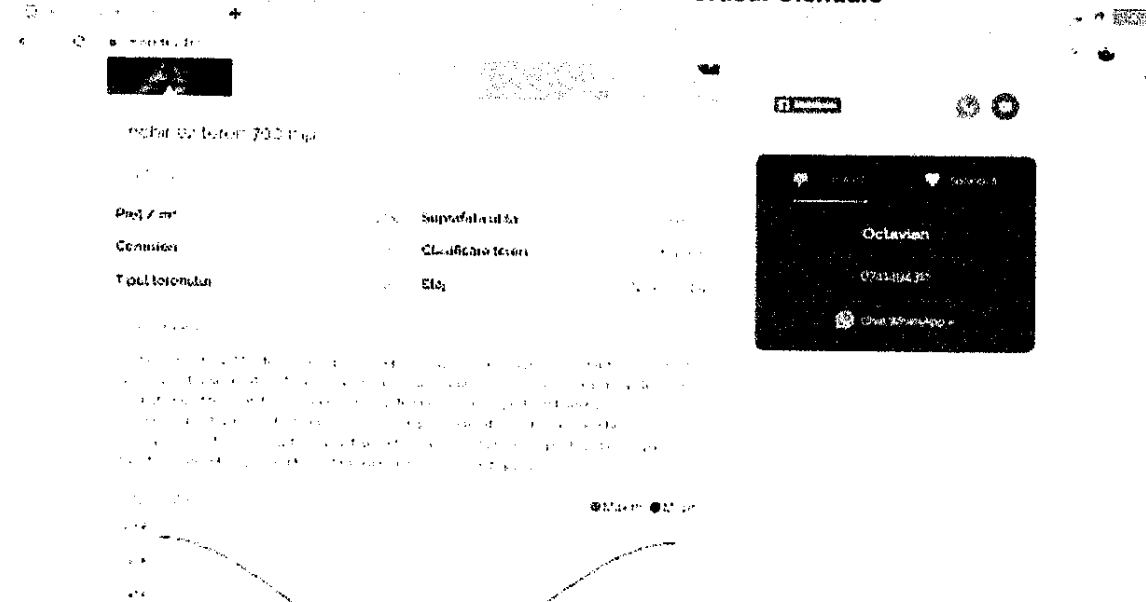

Inchiriez teren 14x50m total 700 mp in zona troitei (300m) sau cartierul Avargarden, cu cale de acces pe strada privata dotata cu bariera. In zona se afla cabane locuite permanent. Terenul se inchiriaza fara utilitati, dar la cerere se poate imprejmui cu gard ,container tip birou si generator pentru iluminatul terenului si consum pasiv. Pretabil pentru dezmembrari auto, parc auto, parcare utilaje, depozit, hala metalica etc.... Pretul inchirierii incepe de la 1 leu mp in functie de cerintele Dvs Pentru detalii si intrebari va stau la dispozitie.

<https://www.imoradar24.ro/anunturi/700-mp-teren-inchiriat-sibiu-sibiu-4-27207231>

Alte comparabile

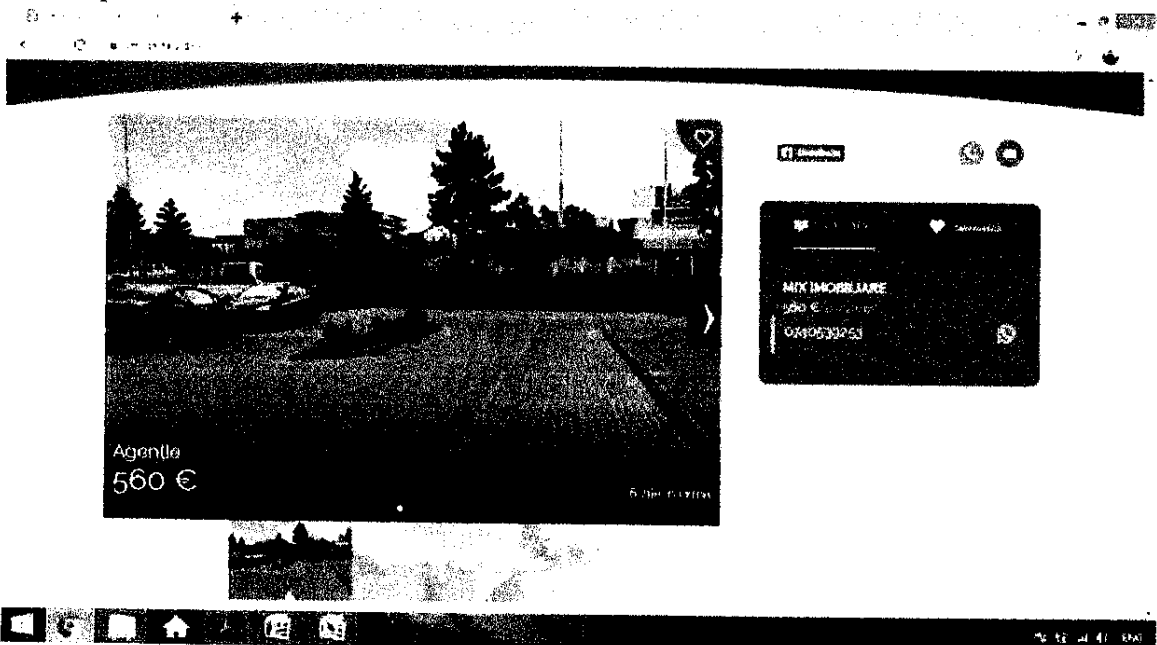

SC GABRICONF IMPEX SRL

C.U.I 15209600

J01/124/2003

Sediul social în Alba Iulia, str. Tulnicului 14, bl.b3c, ap.3, jud. Alba

Cod IBAN RO77BTRLRONCRT0237841301 BANCA TRANSILVANIA ALBA IULIA

Cont Trezorerie :RO98TREZ0025069XXX006466 , TREZ ALBA IULIA

Telefon +40 0751882384

Email office@evaluariaz.ro

RAPORT DE EVALUARE Nr.1440/12.03.2020 CLIENT : Orasul Cisnădie

Search filters: **Preț / m²**, **Suprafața utilă**, **Clasificare teren**, **Comision**. **Decizie judecătorească**, **Tip teren**, **Etaj**.

MX IMOBILIARE
0740539453

Locatia este ideala pentru spatiu expunere activitati comerciale. Dispune de toate utilitatile contorizate individual.
<https://www.imoradar24.ro/anunturi/280-mp-teren-inchiriat-zorilor-4-2923491>

290 €
0727 002 667

Teren Langa McDonalds la 20m. Pozitie De Exceptie. Vad Comercial F Bun

18.900 €

Teren unic de vanzare langa McDonalds la 20m, pozitie exceptionala in orasul Galati, la 20m de McDonalds si str. Brailei, singurul teren disponibil in aceasta amplasare fantastica, cu iesire direct in intersectia str. Brailei cu str. Frunzei, imediat la statia de tramvai str. Vrancei la colt cu Str. Frunzei, Stadionul Dunarea, Spitalul Judetean + farmaciile + statiile de autobuz, tramvai si taxi sunt intr-o raza de 100m, parcul Closca, Sala Sporturilor, restaurante, banci si toate celelalte facilitati urbane, societile comerciale moderne si de transport oferite de str. Brailei si str. Frunzei, Gradinita peste strada, multiple banci intr-o raza de 25m, Vad comercial exceptional.

SC GABRICONF IMPEX SRL

C.U.I 15209600

J01/124/2003

Sediu social în Alba Iulia, str. Tulnicului 14, bl.b3c, ap.3, jud. Alba

Cod IBAN RO77BTRLRONCRT0237841301 BANCA TRANSILVANIA ALBA IULIA

Cont Trezorerie :RO98TREZ0025069XXX006466 , TREZ ALBA IULIA

Telefon +40 0751882384

Email office@evaluariaz.ro

RAPORT DE EVALUARE Nr.1440/12.03.2020 CLIENT : Orasul Cisnădie

Terenul cu dimensiuni perfecte pt orice proiect urban si foarte accesibile cu o suprafata ideala de 203.39mp forma regulata, deschidere la strada asfaltata si complet utilata de 9.30 m, cu iesire direct in intersectia str. Brailei cu str. Frunzei, dimensiuni perfecte pt dezvoltatori business sau residential. Unic de prins la vanzare inca vacant, neconstruit.

Toate utilitatile sunt disponibile. Are studiul geotehnic completat si certificat urbanism.

Unul din cele mai bine amplasate terenuri, inca vacante, ideal dimensionate si neconstruite acum la vanzare, intr-o locatie de exceptie din Galati. Situat intr-o intersectie foarte circulata atat pietonal cat si auto, dar inconjurata de arbori si ferita de impactul direct si zgomotul masinilor, Access imediat la mijloace de transport in comun, situata fix langa statia de tramvai cu refugiu, la 50m de statia de autobuz si de taxiuri, gradinita peste strada, langa McDonalds la 25m, sala de divertisment, stadionul Dunarea, Spitalul Judetean, farmacii, totul se gaseste intr-o raza de 100m. Profitati cat mai este disponibil. Pretabil constructii D+P+1+2+M, conform indicatiilor din studiul geo si certificatul de urbanism, vila/constructie residentiala sau comerciala.

<https://www.olx.ro/oferta/teren-langa-mcdonalds-la-20m-pozitie-de-exceptie-vad-comercial-f-bun-IDcq4j1.html#1bcce9bed6:promoted>



Oficiul de Cadastru și Publicitate Imobiliară SIBIU
Biroul de Cadastru și Publicitate Imobiliară Sibiu

Nr. cerere **20949**
Ziua **03**
Luna **03**
Anul **2020**

EXTRAS DE CARTE FUNCİARĂ PENTRU INFORMARE

Carte Funciară Nr. 107807 Cisnadie



Cod verificare
100079781907

A. Partea I. Descrierea imobilului

TEREN Intravilan

Adresa: Loc. Cisnadie, Jud. Sibiu

Nr. Crt	Nr. cadastral Nr. topografic	Suprafața* (mp)	Observații / Referințe
A1	107807	Din acte: 369 Masurata: 368	

B. Partea II. Proprietari și acte

Înscrieri privitoare la dreptul de proprietate și alte drepturi reale		Referințe
30296 / 12/04/2017		
Act Notarial nr. 693, din 11/04/2017 emis de Bexa S. Simion;		
B5	se radiază dreptul de proprietate de sub B4, prin înscrierea declarației de renunțare la dreptul de proprietate, autentificată sub nr. 693/11.04.2017 de NP Bexa Simion, conform art. 562 alin.2 din Codul Civil coroborat cu art. 889, alin 1 din Codul Civil	A1
20949 / 03/03/2020		
Act Administrativ nr. 22, din 18/02/2020 emis de CONSILIUL LOCAL CISNADIE;		
B8	Intabulare, drept de PROPRIETATE, dobândit prin Lege, cota actuală 1/1 1) ORASUL CISNADIE-DOMENIUL PRIVAT	A1

C. Partea III. SARCINI .

Înscrieri privind dezmembrămintele dreptului de proprietate, drepturi reale de garanție și sarcini	Referințe
NU SUNT	

Anexa Nr. 1 La Partea I**Teren**

Nr cadastral	Suprafața (mp)*	Observații / Referințe
107807	Din acte: 369 Masurata: 368	

* Suprafața este determinată în planul de proiecție Stereo 70.

DETALII LINIARE IMOBIL

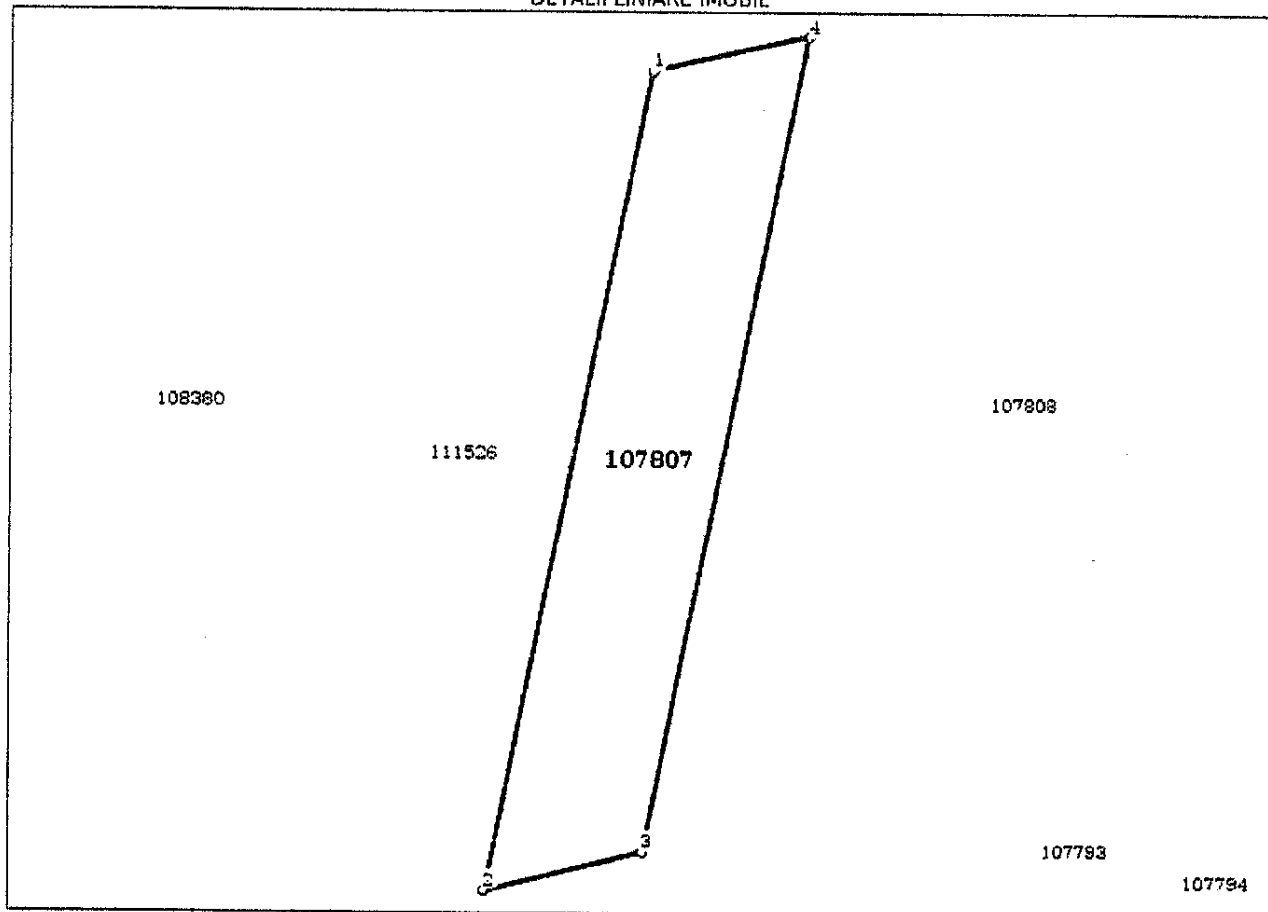
**Date referitoare la teren**

Nr. Crt	Categorie folosință	Intra vilan	Suprafața (mp)	Tarla	Parcelă	Nr. topo	Observații / Referințe
1	arabil	DA	368	-	-	-	terenul nu este împrejmuit

Lungime Segmente

1) Valorile lungimilor segmentelor sunt obținute din proiecție în plan.

Punct început	Punct sfârșit	Lungime segment (m)
1	2	46.1
2	3	8.871
3	4	45.816
4	1	8.742

** Lungimile segmentelor sunt determinate în planul de proiecție Stereo 70 și sunt rotunjite la 1 milimetru.

*** Distanța dintre puncte este formată din segmente cumulate ce sunt mai mici decât valoarea 1 milimetru.

**CONSILIUL LOCAL AL
ORASULUI CISNADIE**

CAIET DE SARCINI

privind închirierea prin licitație publică a unei suprafețe de teren de 12 mp, din domeniul privat al orașului Cisnădie, în Cisnădie, str.Ioan Virgil Ispas, în vederea amplasării unui grup de pompare apă potabilă, bransamente utilități

1. Obiectul închirierii

1.1 Obiectul închirierii îl constituie terenul în suprafața de 12 mp, situat în Cisnădie, str.Ioan Virgil Ispas CF 107807 pentru „Amplasare grup de pompare apă potabilă, bransamente utilități”

1.2 Terenul CF 107807 face parte din domeniul privat al orașului Cisnădie și este detaliat în planșa anexată.

2. Motivatia închirierii

2.1 Baza legală

Prevederile art. 14 și 15 din Legea nr. 213/1998 privind bunurile proprietate publică.

Prevederile art. art.332 – art.348 din O.U.G. nr. 57/2019 privind Codul administrativ.

Prevederile Legii nr.50/1991 privind autorizarea executării lucrărilor de construcții, republicată.

Prevederile raportului de evaluare.

Prevederile Hotărârii Consiliului Local Cisnădie nr.87/2019 Prevederile Hotărârii Consiliului Local Cisnădie nr.82/09 aprilie 2020 privind închirierea prin licitație publică a unei suprafețe de teren de 12 mp, din domeniul privat al orașului Cisnădie, în Cisnădie, str.Ioan Virgil Ispas, în vederea amplasării unui grup de pompare apă potabilă, bransamente utilități.

Prevederile raportului de evaluare.

2.2 Scopul închirierii

Scopul închirierii este amplasarea unui grup de pompare apă potabilă, Bransamente utilități.

3. Durata închirierii

Terenul se închiriaza pentru o perioadă de **5 ani** începând cu data semnării contractului de închiriere.

Incetarea închirierii

Incetarea contractului de închiriere poate avea loc în următoarele situații:

- a) la expirarea duratei stabilite prin contractul de închiriere;
- b) pentru cazurile de interes public local sau național prin denunțarea unilaterală de către proprietar, cu restituirea chiriei plătite anticipat;
- c) în cazul nerespectării obligațiilor contractuale de către chirias prin rezilierea unilaterală de către proprietar, cu plata unei despăgubiri în sarcina chiriului;
- d) în cazul nerespectării obligațiilor contractuale de către proprietar, prin rezilierea unilaterală de către chirias, cu plata unei despăgubiri în sarcina proprietarului;
- e) la dispariția, dintr-o cauză de forță majoră a bunului închiriat sau în cazul imposibilității obiective a chiriului de a-l exploata, prin renunțare, fără plata unei despăgubiri; chiriasul are obligația de a notifica de îndată proprietarului despre dispariția bunului sau despre imposibilitatea de desfășurare a activității pentru care a fost închiriat, declarând renunțarea la închiriere;

4. Elemente de pret

5.1. Pretul de pornire a licitației va fi de **13 lei/mp/lună**, pret stabilit prin Raport de evaluare. Pasul de licitație este de **0,6 lei**.

5.2 Chiria va fi achitată până la data de 15 ale lunii pentru luna în curs prin ordin de plată sau în numerar.

5.3 Chiria lunară va fi indexată anual, în funcție de indicele de inflație comunicat de Comisia Națională de Statistică prin Buletinul Statistic de Preturi.

5.4. Intarzierile la plata chiriei se vor sanctiona cu **penalitati de 0,15% pe zi** de intarziere la suma datorata, urmand ca pentru intarzierile ce depasesc 2 luni sa se procedeze la rezilierea contractului de inchiriere fara a fi necesara interventia instantelor judecatoresti (pact comisoriu expres).

5.5. Garantia de participare la licitatie depusa de ofertantul castigator se retine de proprietar pana in momentul incheierii contractului de inchiriere, urmand ca dupa aceasta data garantia sa constituie o parte din chiria datorata de chirias pentru prima luna.

5. Regimul bunurilor

6.1. Terenul care face obiectul inchirierii este proprietatea domeniului privat al orasului Cismadie, este administrat de catre Consiliul Local Cismadie si va fi exploatat de catre chirias in conformitate cu prevederile contractului de inchiriere, acesta ramânand proprietatea domeniului privat si urmand a fi restituit de chirias la expirarea/incetarea contractului de inchiriere; acesta constituie bun de retur si revine de drept proprietarului, gratuit; in aceasta categorie intra si bunurile care au rezultat din investitiile prevazute in contractul de inchiriere, precum si bunurile rezultate din investiti si modernizari efectuate de chirias fara aprobarea proprietarului.

6.2. Bunurile proprii, care apartin chiriului raman in proprietatea chiriului, acesta putand dispune de ele oricum doreste, până în momentul predării grupului de pompe către operatorul regional.

6. Conditii de mediu

Chiriul poarta intreaga responsabilitate pentru respectarea prevederilor legale in domeniul protectiei mediului.

7. Obligatiile partilor

8.1. proprietarul are urmatoarele obligatii:

- a) Sa predea chiriului terenul in baza unui proces verbal de predare-primire;
- b) Sa nu tulbure pe chirias in exercitiul drepturilor rezultate din contractul de inchiriere;
- c) Sa notifice chiriului aparitia oricarei imprejurari de natura a afecta drepturile chiriului, in masura in care aceste situatii depind in tot sau in parte de vointa sa;

8.2. chiriul are urmatoarele obligatii:

- a) Sa asigure exploatarea eficace in regim de continuitate si permanenta a terenului pe cheltuiala sa si sa despagubeasca pe proprietar pentru pagubele produse din culpa sa;
- b) Sa plateasca chiria la valoarea, in termenul si modul stabilite in contractul de inchiriere;
- c) Sa suporte contravaloarea lucrarilor impuse de profilul de activitate, precum si cele impuse de starea terenului.
- d) Pe toata durata de derulare a contractului, chiriul nu va putea sa subinchirieze terenul, in tot sau in parte, unei alte persoane decât cu acordul proprietarului;
- e) Chiriul are intreaga responsabilitate privind respectarea legislatiei in vigoare referitoare la PSI, protectia mediului si persoanelor;
-se interzice depozitarea materialelor toxice, inflamabile, explozibile, și a celor care produc mirosuri pestilente;
- f) Chiriul are obligatia de a întocmi întreaga documentația pentru eliberarea autorizației de construire în vederea amplasării pompelor de apă potabilă pe acest imobil.
- g) Chiriul are obligatia de a obține procesul verbal de recepție a operatorului regional SC Apă – Canal SA Sibiu cu privire la îndeplinirea tuturor obligațiilor date de acesta prin aviz.
- h) Chiriul este obligat sa utilizeze spatiul inchiriat numai in scopul prevazut in contractul de inchiriere;
- i) Chiriul este obligat sa achite in totalitate debitele care le are fata de bugetul local;
- j) Chiriul se obliga sa incheie, în nume propriu, contracte separate cu furnizorii de utilitati.

8. Raspunderea partilor

In cazul nerespectarii de catre una dintre parti a prevederilor contractului de inchiriere, partea in culpa datoreaza celeilalte parti despagubiri corespunzatoare prevederilor acestuia sau corespunzator legislatiei specifice in domeniu; despagubirile sunt cumulative si nu exclusive.

Situatiile de forta majora exonereaza de raspundere partea care le invoca si dovedeste in conditiile legii; aparitia cazurilor de forta majora trebuie comunicata in termen de 5 zile de la aparitie, comunicarea urmand a fi insotita de documentele care atesta cazul de forta majora; in lipsa acestor

documente constatatoare, partea care a invocat cazul de forta majora nu va fi exonerata de raspundere; in cazurile de forta majora invocate si dovedite ca atare, partile vor conveni la declararea obligatiilor pe perioada afectata de forta majora.

9. Solutionarea litigiilor

Litigiile de orice fel care apar pe parcursul derularii contractului de inchiriere si care nu se pot solutiona pe cale amiabila vor fi supuse spre solutionare instantelor judecatoresti competente.

10. Dispozitii finale

11.1. Drepturile si indatoririle partilor se stabilesc prin contractul de inchiriere.

11.2 Chiriasul este obligat de a asigura pe perioada inchirierii continuitatea activitatii pentru care a fost inchiriat terenul.

11.3. Caietul de sarcini, precum si toate documentele necesare licitatiei se pun la dispozitia ofertantilor contra sumei de **100 lei**.

11.4. Ofertantii vor prezenta la dosarul depus pentru licitatie, garantia de participare in valoare de **100 lei RON**.

11.5 Ofertantii vor prezenta la dosarul depus pentru licitatie, taxa de participare in valoare de **50 lei**. Participarea la licitatie este conditionata de achitarea integrala a obligatiilor catre bugetul de stat si bugetul local local, achitarea contravalorii documentatiei de licitatie, a garantiei de participare si a taxei de participare.

11.5. Daca din diferite motive licitatia se amana, se revoca sau se anuleaza, decizia de amanare, revocare sau anulare nu poate fi atacata de ofertanti daca ofertele nu au fost deschise.

In acest caz ofertantilor li se va inapoia in termen de 7 zile garantia de participare, contravaloarea documentatiei pentru licitatie si a taxei de participare, pe baza unei cereri scrise si inregistrate la Primaria orasului Cismadie.

11.6 Prin depunerea ofertei toate conditiile impuse prin prezentul caiet de sarcini se considera insusite si acceptate de catre ofertanti.

11.7 Ofertantul câștigător este obligat ca, în termen de 30 zile de la data castigarii licitatiei, să încheie contractul de închiriere cu proprietarul, nerespectarea acestei prevederi ducand la anularea licitatiei.

11.8 După semnarea contractului de închiriere, prezentul caiet de sarcini și procesul verbal de predare-primire a terenului se constituie anexă la acesta.

11.9 Comisia de licitație se numește prin dispoziție a primarului orașului Cismădie.

Protecția datelor: Art. 337 din OUG 57/2019 privind Codul Administrativ – Autoritatea contractantă are obligația de a asigura protejarea acelor informații care ii sunt comunicate de persoanele fizice sau juridice cu titlu confidențial, în măsura în care, în mod obiectiv, dezvăluirea informațiilor în cauză ar prejudicia interesele legitime ale respectivelor persoane, inclusiv în ceea ce privește secretul comercial și proprietatea intelectuală.

INSTRUCTIUNI

privind închirierea prin licitație publică a unei suprafețe de teren de 12 mp, din domeniul privat al orașului Cisnădie, în Cisnădie, str.Ioan Virgil Ispas, în vederea amplasării unui grup de pompare apă potabilă, bransamente utilități

2. Procedura de licitație aplicată: licitația publică deschisă
3. Scopul: stabilirea ofertei câștigătoare pentru închirierea terenului în suprafață de 12 mp situat în situat în Cisnădie, str.Ioan Virgil Ispas fn, CF 107807 în vederea „Amplasare grup de pompare apă potabilă, bransamente utilități”
4. Documente necesare ofertanților pentru a fi admiși:
 - certificat de atestare fiscală nu mai veche de 30 zile din care să reiasă că nu are datorii la bugetul de stat;
 - certificat de atestare fiscală nu mai veche de 30 zile din care să reiasă că nu are datorii bugetul local;
 - copie după actul de identitate al persoanei care participă la licitație;
 - dovada achitării costului documentației pentru licitație în sumă de 100 lei;
 - dovada achitării garanției de participare în sumă de 100 lei;
 - dovada achitării taxei de participare la licitație în sumă de 50 lei.
 - actul constitutiv al societății (obiectul de activitate) – copie;
 - certificat de înregistrare la registrul comerțului cu anexa – copie;
 - certificat de cazier fiscal;
 - **bilanțul contabil pe ultimii doi ani – copie;**
 - împuternicire din partea ofertantului pentru persoana care participă la licitație (dacă este cazul);
 - copie xerox după actul de identitate al persoanei care participă la licitație;
5. Elaborarea ofertelor:
 - limba de redactare- limba română;
 - perioada de valabilitate a ofertelor –**60 de zile;**
 - quantumul garanției de participare –**100 lei;**
 - perioada de valabilitate a garanției de participare –**60 zile;**
 - modul de constituire a garanției de participare: în numerar la caseria Primăriei orașului Cisnădie sau prin ordin de plată în contul nr. **50064406002** al Consiliului Local Cisnădie deschis la - Trezoreria orașului Cisnădie.
 - costul documentației pentru licitație (caiet de sarcini, instructiuni)-**100 lei;**
 - taxa de participare la licitație **50 lei;**
6. Prezentarea ofertelor:
 - adresa la care se depun ofertele: Primăria orașului Cisnădie, P-ța Revoluției nr.1, la Registratura instituției;
 - data limita pentru depunerea ofertelor:2020, orele 10.00;
 - ofertele se prezintă în două plicuri sigilate, unul exterior și unul interior;
 - pe **plicul exterior** se va indica textul “licitație publică deschisă pentru închirierea terenului în suprafață de 12 mp, situat în situat în Cisnădie, str.Ioan Virgil Ispas, și va conține:
 - o declarație de participare semnată de ofertant, fără îngroșări, ștersături sau modificări;
 - documentele specificate la punctul 4;
 - plicul exterior se va sigila astfel încât să nu prezinte nici un element de identificare a ofertantului.
 - plicul interior.

- pe **plicul interior** se înscriu denumirea ofertantului, precum și sediul social al acestuia. Acest plic va conține oferta propriuzisă exprimată în lei/mp/lună.

7. Deschiderea și evaluarea ofertelor:

- ora, data și locul deschiderii ofertelor: ora 10.00, sala de consiliu;

- licitația se va desfășura în două etape:

- etapa întâi- deschiderea plicurilor exterioare; se verifica integritatea plicurilor; se verifică identitatea ofertanților; se verifică existența actelor doveditoare de plată a taxei de participare, costul documentației și garanției de participare; se verifică existența actelor cerute la punctul 3 din prezentele instrucțiuni; se întocmește un proces verbal.

- etapa a doua- deschiderea plicurilor interioare.

În etapa a doua participă numai ofertanții care au prezentat în etapa întâi toate documentele prevăzute la punctul 3 din prezentele instrucțiuni.

- criteriul aplicat pentru atribuirea contractului de închiriere: prețul cel mai ridicat;

- evaluarea ofertelor constă în compararea prețului fiecărei oferte și întocmirea unui clasament în ordinea descrescătoare a prețurilor oferite.

- licitația se desfășoară dacă sunt cel puțin doi ofertanți admiși.

Președintele comisiei de licitație conduce întreaga activitate după următoarea procedură:

- se stabilește pasul de licitare care este de 0,6 lei/mp.

Se începe licitația deschisă, parcurgându-se următoarele etape:

- se trece la supralicitare prin strigare directă, începând de la oferta cea mai mare.

Supralicitarea se continuă până când nici un ofertant nu mai supralicitează;

- între strigări se lasă un timp suficient pentru gândire;

- terenul se adjudecă celui ofertant care a făcut cea mai mare ofertă la a treia strigare consecutivă;

- comisia de licitație va încheia un proces-verbal de adjudecare în două exemplare, pentru teren;

- pe baza procesului verbal de adjudecare a licitației se va încheia contractul de închiriere.

- contractul de închiriere se încheie cu ofertantul câștigător în termen de 30 de zile de la adjudecarea licitației. Refuzul ofertantului câștigător de a semna contractul de închiriere atrage după sine pierderea garanției de participare și plata de daune interese;

- ofertanților necâștigători li se va restitui garanția de participare pe baza unei cereri scrise, în termen de 7 zile de la depunerea acesteia.

**PREȘEDINTE DE ȘEDINȚĂ,
IONEL ȚUREA**

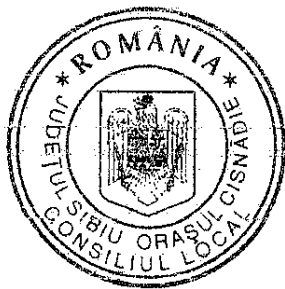

**CONTRASEMNEAZĂ
SECRETAR GENERAL,
CIPRIAN CONȘTANTIN RUSU**

